AÑO NOVENO — núm. 2.827

Todas las cartas destinadas a la Redacción deben ser dirigidas al director

Como el diario no puede responsabilizarse por los manuscritos que se le envíen, ruega a los autores guarden copia de ellos.

Dirección Telegráfica: EPOCA, Buenos Aires.

Teléfonos: U. T. Administración 7370, Avenida; Administrador, 7373 id.; Director, 7375 id.; Redacción, 7372 id.; Publicidad, 7371 id.; Expedición, 7374 id.; con 30 aparatos internos.

Cooperativa: 3927, Central.

Dirección, Redacción y Administración: AVENIDA DE MAYO 769 (Porte pago) Buenos Aires, viernes 11 de enero de 1924

La Epoca

PRECIOS DE SUBSCRIPCION

CAPITAL

Por mes 2.50. Trimestre 7.50. Semestre 15. Año 30
$ m|n. $ m|n. $ m|n. $ m|n.

INTERIOR

$ m|n. $ m|n. $ m|n.
Trimestre 7.50. Semestre 15. Año 30

EXTERIOR

$ oro $ oro $ oro $ oro
Por mes 2.50. Trimestre 7.50. Semestre 15. Año 30

Número del día, 0.10. — Número atrasado (dentro de los 30 días), 0.20. Pasado el mes $ 0.50 el ejemplar.

PRIMERA EDICION

11 DE ENERO DE 1924

El deber ineludible

Mientras la intervención a Jujuy, decretada y todo, sigue atronando el ambiente como un recurso institucional liberador, la opinión pública insiste en preguntarse qué criterio rige los actos del gobierno cuando Córdoba y San Juan escandalizan al País con osadas reincidencias y el Poder Ejecutivo contempla, impasible, tan inauditos desafueros.

Prescindiremos hoy de Córdoba, situación que ha hecho crisis hace rato y se derrumbará por sí sola, de un momento a otro, para referirnos a San Juan, que colma ya el delirio de la anarquía disolvente. Convertida en feudo de un déspota, su neurosis lleva camino de inundar al pueblo en sangre, a poco que éste, en un gesto de suprema rebeldía, se alzara contra la opresión ignominiosa, después de implorar en vano la protección amplia del Poder Central.

No puede negarse que la infortunada Provincia acredita serenamente su virilidad y su altivez. Está agotando los recursos de persuación para decidir su suerte en paz, y acaba de enviar en misión de Fiscal acusador una junta representativa del Trabajo, la Propiedad, el Comercio y la Industria, síntesis dinámica de las fuerzas vivas que labran su grandeza material, para que haga el proceso de los desmanes que llenan de ludibrio a la heroica tierra y defina en su favor la voluntad gubernativa federal, cuya acción es ya el único resorte llamado a restaurar las instituciones vilmente escarnecidas. La requisitoria traída por esa entidad de altos prestigios no agita, ciertamente, una bandera electoral, y su primera palabra, sin embargo, ha consistido en la ratificación plena de los cargos de la prensa independiente, puntualizados a su turno también por la Unión Cívica Radical, como expresión vivaz de la conciencia pública. Ha sabido hablar con maciza sobriedad, dejando en todos los espíritus, sin distinción de banderías momentáneas, el convencimiento del oprobio oficialista sanjuanino. Sostener que no hay división de poderes no es ardua empresa para quienes citan el caso de aquel juez que tuvo la ocurrencia de exhibir un día su decoro de hombre y fué castigado con la suspensión del pago de su sueldo, suspensión que se prolonga ensañadamente todavía, sumando un total de siete meses.

El terror, en su más típica forma, es el régimen vigente. No podía esperarse otra cosa del grupo adueñado del Poder sobre el cadáver de un gobernante íntegro, al favor de una amnistía que abrió a sus componentes las puertas de la Cárcel para ofrecerles el acceso inmediato a un Gobierno cuya representación usurpan y denigran.

La delegación de San Juan se propone entrevistar al Presidente de la República. No cabe duda de que su voz justiciera ha de actuar con persuación definitiva sobre el ánimo del primer magistrado de la Nación. La ignominia que impera en la infortunada Provincia — prevista día a día por nosotros, a partir del error funesto de su entrega a los sayones de hoy — está exigiendo una reparación fundamental, que ponga su Gobierno a la altura de la civilización y de la dignidad cívica alcanzada. No es lícito ni decoroso demorarla un instante más cuando acaba de caer, injustamente avasallada, la autonomía de Jujuy. La sangre de la Rinconada de Pocito está clamando, además, por el desagravio moral de aquel nefando crimen. Esta reparación es un deber ineludible ante la conciencia indignada del País.

CARNET DEL REPORTER

La impopularidad de las suegras

En todos los tiempos han sido las suegras sumamente impopulares. No es el caso de disertar sobre la razón de los poco gratos sentimientos que inspiran las madres políticas. Un novelista que pintara una suegra buena cometería la misma falta que si pintara un procurador enemigo de la chicana, con lo cual se hará acreedor al escarnio implacable de sus lectores. De cuando en cuando se produce una suegra buena, lo que en realidad sólo sirve para confirmar la regla.

Se nos ocurre pensar que con el gremio suegril — perdónese el neologismo — se está cometiendo una enorme injusticia. No es posible creer que una parte tan importante del género humano como las suegras haya sido condenada a la burla y al desdén por la Providencia, sólo por cumplir un cometido tan plausible como es el de proveer de esposas a los inexpertos que desean casarse. Sin embargo...

Al discutirse en la cámara italiana si las suegras de los diputados tenían derecho a los pases libres en los ferrocarriles, se resolvió, después de una larga discusión, que las señoras madres políticas no deben gozar del privilegio de viajar gratis en las líneas férreas del Estado. Esta determinación de los diputados italianos, si poco galante, deja ver de manera categórica que allá como acá las suegras no cuentan con la admiración de sus yernos. Hasta los parlamentarios rompen lanzas contra ellas, que son tan buenas, tan queridas, tan simpáticas, mientras no son suegras.

Si aquí los maridos realizaran un plebiscito sobre si las mamás políticas deben o no deben ir a las casas de sus yernos, estamos seguros de que todos dirían que las suegras son un encanto y que deberían vivir con sus hijos políticos. Y es natural. Así tendrían un pretexto magnífico para ir lo menos posible a sus hogares y podrían andar de farra sin remordimientos. ¿A quién le va a remorder la conciencia por estar de holgorio si sabe que en su casa está la suegra?

¿Y a los demás?

Insiste "La Nación" en aplaudir el decreto de intervención en Jujuy. Mal signo. Un acto político que reclama tanta defensa no debe ser ni muy claro ni muy seguro. Cuando al lado de un hombre sentado se distingue una muleta fácil resulta suponer que aquel no ha de tenerse en pie sin el apoyo subsidiario del trebejo en cuestión.

Interesa poco lo que dice el pulpo máximo en defensa del decreto de intervención, [illegible] mezcla de alegato y apología, suelen ser un repertorio de ataques contra el gobierno intervenido, quien viene a ser, como de costumbre, el chivo emisario de todas las abominaciones.

En cambio, sería curioso un cotejo entre la execrada situación jujeña y el ilegal régimen de gobierno existente en Córdoba, el bárbaro sistema de toldería imperante en San Juan y la dictadura colérica que campa por sus respetos en Santiago del Estero. Pero "La Nación" se cuidará de hacerlo. Sus ansias de regularidad institucional están saciadas con la intervención a Jujuy. Porque el resto es, para el pulpo máximo, zona reservada y sitio sagrado. No hay que tocarla aunque a sus habitantes los parta un rayo.

¿Crisis ministerial?

Según versiones circulantes, en ciertas esferas políticas no puede considerarse totalmente estabilizada la situación del ministerio. A lo que parece, algunos ministros no se sienten del todo cómodo, por falta de solidaridad con sus colegas.

Sean cuales fuesen las causas, lo evidente es que se advierte cierto malestar en el seno del gabinete. ¿Se resolverá esa incomodidad en una crisis?

El radicalismo bonaerense

Han sido convocadas para el 27 del corriente las convenciones seccionales de la Unión Cívica Radical de la provincia de Buenos Aires. Y, como es sabido, en ellas se elegirán los delegados a la convención general que ha de intervenir en la proclamación de los candidatos a diputados nacionales y los delegados al Comité Central.

Naturalmente, esta convocatoria producirá un gran movimiento de opinión que renovará la alentadora actitud y el alto ejemplo que el radicalismo diera en las recientes elecciones municipales. Ejemplo de unidad en la orientación y en el concepto radical.

Hoy más que nunca, podemos afirmarlo, perdurará la disciplina partidaria en Buenos Aires, cuna histórica y baluarte imbatible del partido, perfeccionado en la lucha y robustecido con el aporte de nuevos elementos que vienen a enaltecer sus prestigios.

La solución de Santa Fe

Convocada para mañana la Convención radical de Santa Fe, puede asegurarse que surgirá de su seno una fórmula que armonice todas las tendencias de los correligionarios de aquella provincia y selle la felizmente obtenida concordia partidaria. Parecen unificadas las opiniones de los convencionales y de la opinión que representan alrededor de nombres prestigiosos, radicales de clara genealogía cívica y constante actuación en los escenarios provinciales, cuyos antecedentes y carácter garantizan la rectitud de su futura conducta en el gobierno y la certidumbre de que sus actos habrán de orientarse según las aspiraciones y designios de la Unión Cívica Radical.

No nos sorprende la solución encontrada. El radicalismo de Santa Fe siempre encuentra en sus reservas de energía cívica los pensamientos e inspiraciones que las circunstancias reclaman. En los momentos actuales, requeríase una solución elevada y patriótica, ajena y superior a cualquiera prevención de grupo, a cualquiera aspiración particularista. Esa solución ha sido encontrada merced al desinterés y cívico desprendimiento de ciudadanos que tenían sobrados títulos para merecer las altas representaciones públicas que el partido pudo haberles conferido, pero que han sabido declinar para dar paso a composiciones de lugar que consulten más adecuadamente el cúmulo de circunstancias que condicionan el momento político de Santa Fe. Y con ellos está el radicalismo santafecino, cuyo vibrante entusiasmo y fogosos sentimientos cívicos han presidido e inspirado la patriótica solución.

Los "chauffeurs" son acusados de atentar contra los ómnibus

Si hemos creído necesario, porque constituye para nosotros un deber ineludible, el señalar las deficiencias en los servicios públicos que entrañan un verdadero peligro que hay que prevenir, con el mismo concepto estamos obligados a condenar los excesos que se produzcan provocando una situación semejante, vengan de donde vengan.

El caso de los ómnibus no se resuelve con malas armas. Ni hay derecho para hacerlo ni debe ser tolerado.

Por eso resulta evidentemente desagradable el procedimiento que denuncia ante la jefatura de policía, la sociedad propietaria de ese vehículos contra ciertos chauffeurs de automóviles de alquiler que usan de toda clase de entorpecimientos para atentar contra los que se consideran sus "competidores". Valense para ello de objetos punzantes que colocan en el trayecto que deben recorrer las líneas de ómnibus, cruzándose bruscamente delante de ellos en la calle durante la marcha e impidiendo su libre circulación, en forma intencional.

En lo que se refiere a las infracciones que pueden cometer los conductores de autoómnibus, hacen notar que existe el depósito respectivo en el Banco Municipal de Préstamos, asegurando así la responsabilidad que compete a las empresas concesionarias.

El mismo motivo que tuvimos para censurar las deficiencias del nuevo servicio, quizás en razones de su implantación un tanto improvisada, en la que ejerce su influencia el fin de un lucro comercial, nos mueve ahora para criticar severamente esa conducta que no creemos responda a ningún propósito gremial preconcebido, sino a malas inspiraciones aisladas.

Está de por medio la seguridad pública. Si los accidentes se producen en tales circunstancias hay un propósito criminal que debe castigarse severamente.

Es de desear pues que los hechos no se repitan ya que con ellos no se corrige la amenaza de ninguna competencia. Está en el público la predicción y depende exclusivamente de su favor el medio de divulgar los sistemas de transporte que estén a la altura de las necesidades y exigencias más modernas.

La representación diplomática de Noruega

El señor Stig Olmer será reemplazado por el señor Edgard Monrad Larsen

El señor Stig Olmer, secretario de la legación de Noruega se embarcará con destino a su país, el 31 del corriente a bordo del "Cap Polonio", habiendo sido destinado por su gobierno para prestar servicios en el Ministerio de Relaciones Exteriores en Cristianía.

El señor Olmer que ha permanecido en este país durante 4 años, será reemplazado por el señor Edgar Monrad Larsen, hasta ahora secretario de primera clase en el ministerio noruego de Relaciones Exteriores. Este último en compañía de su esposa llegarán a Buenos Aires el 25 de enero a bordo del vapor "Andes".

La U. C. Radical de San Juan se abstendrá de concurrir al próximo acto eleccionario

Así lo ha expresado en un manifiesto, que condice con la moral política de un Partido

Fué dirigido un telegrama al P. E. de la Nación, denunciando los recursos arbitrarios que emplea el gobierno de San Juan

Bochornosos actos que se cometen en los comités cantonistas. — La policía al servicio de la campaña electoral

SAN JUAN, enero 11. — El Comité Central pro-candidaturas independientes, ha dirigido al ministro del Interior el siguiente despacho telegráfico:

Por razones de orden social y político, ciudadanos de distintas tendencias, aunque convencidos de que no imperan en San Juan los derechos consagrados por la Constitución, han creído cumplir patrióticamente con el deber de concurrir a los comicios el 13 del corriente, para la renovación de la legislatura.

Iniciada la campaña cívica, el oficialismo ha puesto en juego el odioso recurso de dificultar la libre propaganda. Ayer, a las 19, hubo de darse conferencias políticas en el departamento de Trinidad, llenándose los requisitos exigidos por la ordenanza. A la hora indicada, encontrándose el suscripto en el sitio designado, llegaron grupos capitaneados por los empleados de policía y por los candidatos oficialistas Julio Ferrónea y Federico Yanzón, con personas en estado inconsciente vitoreando al gobernador de la provincia, y al mismo como "capitán general de los bloquistas", y a "los candidatos proclamados por el gobernador", según su propia expresión, quienes decían tener autorización de la policía para dar una conferencia en el mismo sitio y hora. La provocación pudo tener consecuencias sangrientas, pero como nuestro propósito es hacer una campaña de orden y evitar hechos lamentables, preferimos suspender las conferencias y comunicar el hecho a ese ministerio.

En vista de los desmanes de las policías convendría para el orden, la tranquilidad y seguridad del electorado de esta provincia envíe un comisionado para que presencie el acto electoral del 13 del corriente.

Se me asegura, en este momento, que el gobernador de la provincia recorre los departamentos en excursión electoral.

Firman este despacho los señores Ventura Lloveras y Saúl B. Flores.

El manifiesto de la U. C. Radical—

SAN JUAN, enero 11. — Subscripto por los miembros de la Junta Reorganizadora, la Unión Cívica Radical, ha publicado, el siguiente manifiesto:

La Unión Cívica Radical, consecuente con los principios de moral política que expusiera en su manifiesto del 22 de diciembre de 1922, dirigido al pueblo de la Provincia con motivo de la elección de gobernador realizada el año pasado, reafirma una vez más su propósito inquebrantable de abstención política mientras subsistan las causas fundamentales que le llevaron a adoptar aquella resolución irrevocable.

En aquel momento histórico para las instituciones de la Provincia la Unión Cívica Radical, apercibida de la importancia del esfuerzo que era indispensable desarrollar para que fuera restablecida la tranquilidad bajo el imperio de un gobierno dotado de las aptitudes fundamentales que el grave momento exigía, contribuyó con una acción de fecunda persistencia a la normalización del medio, conquistando el derecho de afirmar que realizó su propósito íntegramente, al punto de provocar un vasto movimiento de opinión, en que arrastró a todas las fuerzas sanas del Estado y cuyo resultado indudable habría sido un acto eleccionario del que surgiría definitivamente consagrada la reafirmación de los grandes principios de moral y de inexorable condenación del crimen que informa la vida de nuestro partido a través de su limpia y accidentada historia.

Sensación de angustia—

Más adelante, agrega el manifiesto:

Estas declaraciones formuladas con anterioridad a las elecciones del 14 de enero, fueron de una clarividencia y certeza absolutas. Aquella misma sensación de angustia que definió un estado psicológico colectivo, extraño y grave, se renueva ahora en la Provincia, y el desconcierto amenaza anular los efectos de la obra gestada pacientemente en el esfuerzo que exigió resolución, energía y temple cívicos.

Hemos juzgado ya el actual Gobierno de la Provincia en sus orígenes y desenvolvimiento, y hemos señalado aún cómo el interés transitorio de los partidos, sobreponiéndose al permanente de la Constitución en este punto, sentó las bases más erróneas e impropias para formar y educar el espíritu del pueblo en la vida del sufragio.

Abolición de garantías—

Relacionado a este punto, dice el manifiesto de la U. C. Radical:

El estado de honda corrupción a que ha llegado el gobierno de la provincia, la desaparición del régimen republicano de gobierno, la abolición de las garantías individuales y cívicas y la inmoralidad administrativa, la profunda subversión institucional y política del Estado, llevó a la Unión Cívica Radical a solicitar de los poderes públicos de la Nación la intervención federal reparadora que ha de garantizar la forma republicana de gobierno, asegurando la administración de la justicia, el régimen municipal y la educación primaria.

Perdida la conciencia del deber moral en el funcionario que debe marcar la orientación del deber colectivo, nada existe que pueda contener la avalancha, la noción de la responsabilidad ha desaparecido en todos los órdenes secundarios. La complacencia al favor y el interés se han convertido en normas ordinarias de gobierno y el servicio público en un lucro legítimo y directo. Las iniciativas de administración o legislación son movidas por el objeto final de la fortuna privada, las funciones electivas se truecan en casos de retribuciones debidas de factores, de especulaciones futuras en simples acomodamientos personales de incondicionalismo o de favores domésticos.

Situación de la justicia—

Las instituciones más sagradas en el orden de los respetos políticos son manoseadas y corrompidas, porque en medio de la unánime transformación del juicio público, seguro de la ausencia de contralor o censura de la opinión, hasta los jueces olvidan su ministerio, y los mismos que antes temblaron a la sola idea de comprometer el honor de la patria con el pensamiento, acaso no se preocuparían en absoluto de ver que un círculo favorito llegase a erigir los asuntos de su interés exclusivo en la categoría de las más primordiales cuestiones de Estado.

Termina luego el manifiesto de los radicales:

Tenemos confianza plena en la palabra caballeresca del señor presidente de la Nación, en sus inconfundibles antecedentes políticos, de volver a la provincia al libre goce y ejercicio de sus instituciones.

Mientras tanto, la situación de la Unión Cívica Radical es firme y categórica. No legalizará con su presencia en las luchas democráticas al actual gobierno, hasta que la intervención nacional reparadora dé al partido las garantías necesarias para la reorganización y participación inmediata en comicios libres. Entonces habrá llegado la hora de la reorganización definitiva.

SAN JUAN, enero 11 — La campaña política de la oposición se halla bien encaminada y encuentra un caluroso apoyo popular, dentro de un ambiente que no puede ser más propicio. A ello se debe que los oficialistas extremen los recursos de defensa, llegando a procedimientos bochornosos. Prohíbese a los adversarios políticos la fijación de carteles, publicándose boletines en los que no hay el menor reparo por las licencias de expresión, con insultos e inculpaciones ofensivas. Cométense toda clase de abusos.

En el comité cantonista de Concepción, fué ultrajada una menor por 17 individuos.

En Trinidad, los empleados policiales Tobares (autor material del crimen de Jones) y el cabo Maisano, se hallan ocupados en repartir personalmente boletines y manifiestos y de conseguir votos.

A medida que se aproxima la campaña, se intensifica el entusiasmo mostrándose el pueblo dispuesto a su defensa, sin el temor por el oficialismo mazorquero que aquí impera.

Servicio telegráfico especial para LA EPOCA de la United Press y de nuestros corresponsales

El regente de Grecia encargó al Sr. Cafautaris la formación del gabinete

La situación política griga

ATENAS, 11 (United). — El general Danglis renunció definitivamente a formar el nuevo gabinete, en vista de lo cual el regente invitó al señor Cafautaris a que tratara de formar gobierno.

LONDRES, 11 (Especial). — Comunican de Atenas, que los realistas han desistido del propósito de exigir el regreso del rey como condición de ulteriores conversaciones pacifistas con el señor Venizelos, a raíz de la promesa de este último de garantizar un referéndum ecuánime sobre la cuestión de adoptar la República o la Monarquía.

Este hecho ha sido conocido después de las entrevistas celebradas entre Venizelos y los ex primeros ministros señores Zaimis y Calogeropoulos y el ex ministro Roufos, todos ellos dirigentes monárquicos.

Próximo Congreso Panamericano de Caminos

NUEVA YORK, enero 11, (Especial).— La Junta de Saminos ha terminado todos los preparativos para la visita de inspección a Estados Unidos de 40 ingenieros de caminos de los países latinoamericanos, principios de junio próximo, siendo esta visita un acto preliminar para la convocación de un Congreso Panamericano de Caminos, que se reunirá a fines de otoño.

La viuda del mayor Pelissier

PARIS, enero 11, (U. Press).— Comunican de Montpellier que la viuda del cirujano mayor Pelissier, una de las víctimas del "Dixmude", dió a luz una criatura del sexo masculino.

Construcción de un oleoducto en Columbia

BOGOTA, enero 11, (Especial).— El gobierno nacional, por conducto del ministro de Obras Públicas y Mr. James Wainwrigaht Flanagan, representante de la "Andian National Corporatión", domiciliada en Ottawa, dominio del Canadá, han celebrado contrato en los términos siguientes: El gobierno reconoce a la compañía el derecho de construír, mantener y administrar, por el término de 50 años, prorragable de común acuerdo, un oleoducto que, partiendo de un punto de la costa atlántica, termine en otro punto del río Magdalena, a 800 kilómetros de distancia, y comprenderá la línea o líneas principales y también las accesorias o de conexión, edificios, estaciones de bombeo, tanques o receptáculos, muelles, líneas submarinas y subfluviales y dependencias que sean necesarias de acuerdo con las necesidades económicas de la industria, colocando la tubería a una profundidad de dos pies aproximadamente. Este derecho constituye un monopolio para la compañía y por cosiguinte podrá otorgar otras concesiones de esta clase en la misma región o en otras comarcas de la república y la compañía está obligada a permitir el empalme y cruzamiento de las tuberías de otras empresas con las que ella haya construído ya. Esta concesión podía ser traspasada con permiso del gobierno a otra entidad nacional o extranjera, pero en ningún caso podrá un gobierno extrajero ser aceptado como concesionario o como socio de la empresa, siendo nulo cualquier acto o contrato, que se haga en este sentido; y toda controversia que surja entre las partes signatarias por motivo de la interpretación o cumplimiento de este contrato será sometida a las autoridades colombianas y resuelta de acuerdo con las leyes de la república.

Grave accidente automovilístico

LONDRES, enero 11, (U. Press). — Comunican de Bucarets que el rey y la reina de Grecia sufrieron un grave accidente automovilístico. El rey resultó ileso, pero según se cree la reina ha resultado gravemente herida.

Sir Robert Horne y el laborismo

NUEVA YORK, enero 11, (Especial).— El ex ministro británico del Tesoro, sir Robert Horne, que llegó hoy a este puerto a bordo del "Majestic", declaró en una entrevista que en breve se formará en Gran Bretaña un gobierno de coalición que derrocará a los laboristas. Sir Robert Horne agregó:

"Es lamentable y es ridículo que se permita a los elementos laboristas y socialistas hacerse dueños del poder. La cosa es imperdonable".

Añadió sir Robert Horne que una vez eliminada la cuestión del proteccionismo los laboristas irán perdiendo terreno.

Declaración del general Sanjurjo

MADRID, enero 11, (Especial).— Informan de Zaragoza que el general Sanjurjo, que ha llegado a esa ciudad procedente de Barcelona, dijo que el viaje del general Primo de Rivera a dicha ciudad carece de trascendencia.

Manifestó además el general Sanjurjo, que el general Primo de Rivera realiza gestiones cerca del directorio para que se despache en breve un crédito de 300.000 pesetas que solicitó Zaragoza para realizar obras de reparación en el templo del Pilar.

El asesinato de Heintz

MAGUNCIA, 11 (United). — A consecuencia del asesinato del "presidente" Heintz, el general Demetz, ordenó el cierre de la frontera entre el palatinado y Alemania. Los puentes del Rhin, fueron igualmente clausurados.

El mismo bando prohíbe la circulación en Speyer, de las siete de la noche a las seis de la mañana. Los restaurants y otros lugares públicos cierran a la misma hora.

BERLIN, 11 (Especial). — Informaciones de Francfort dan los nombres de cuatro jefes separatistas que fueron muertos conjuntamente con el señor Heintz, presidente del Estado autónomo del Rin; ellos son los señores Beorbis, Weissand, Weigl y Fusseheller.

En el Vaticano

ROMA, enero 11, (Especial).— El decano del Sacro Colegio, cardenal Vanutelli, presentó al papa a cinco mil niños de ambos sexos, de 8 a 12 años, pertenecientes a los asilos católicos de esta capital.

Los niños ocuparon numerosas salas y cuando el pontífice se presentó, fué entusiastamente aclamado. Todos los niños besaron el anillo del papa, quien obsequió a cada uno con una medalla.

El papa quedó gratamente impresionado con esta visita y entre la numerosa concurrencia, que la presenció desde el interior del Vaticano, hizo investigaciones acerca de los padres de los niños y de las actividades a que se dedicaban.

Nuevo ferrocarril colombiano

BOGOTA, enero 11 (Especial). — El Congreso ha aprobado la construcción del ferrocarril de Nariño que unirá a la ciudad de Pasto con la de Tumaco, puesto sobre el mar Pacífico, y tendrá una longitud aproximada de 320 kilómetros.

La construcción la emprenderá el gobierno por administración directa, y destina la suma de 600.000 pesos anuales para ese objeto, y queda facultado por esa ley para que consiga, en caso de necesidad, un empréstito, de acuerdo con las leyes sobre la materia, para la prosecución de la obra.

En cumplimiento de esta ley, el gobierno ha constituído ya una junta administradora, compuesta de tres miembros, la cual, presidida por el ministro de Obras Públicas, se entenderá con todo lo relacionado con esta ferrovía, a la cual se le dará principio en el menor término posible.

Este ferrocarril atravesará el territorio del puerto de Nariño, que está considerado como uno de los más feraces y ricos en minas que tiene Colombia.

Unión Cívica Radical

TELEGRAMAS DIRIGIDOS AL DOCTOR YRIGOYEN

JUNIN, enero 6. — Doctor Hipólito Yrigoyen. — Buenos Aires. — Congregados torno mesa tendida honor ex comisionado municipal don Manuel S. Otaegui, asistiendo representantes más destacados comercio, industria, sociabilidad y política, brindóse por que resplandezcan siempre en la obra y acción del radicalismo, las inspiraciones patrióticas de vuestra eminente personalidad a curo con junto retémplanse los estusiasmos populares y de la cual espera la patria todavía días de gloria y grandeza nacional. Votos contínuos por vuestra ventura personal para bien de la República. — Arturo Poblet, Videla Francisco Costa, José Pagella, Antonio Ordiales, Antonio Mendizábal, Vicente P. Pérez, Damián H. Curuain Enrique A. Devotto, Alfredo A. Gaudi, Aurelio M. Brizuela, doctor R. Lebensohur, Enrique Dalbecco, Ricardo Solari, A. J. Fontanillas.

BOLIVAR, enero 5 — Doctor Hipólito Yrigoyen. — Buenos Aires. — Cúmpleme la honrosa misión de informar a usted que numerosa asamblea vibrante de entusiasmo partidario lo eligió presidente honorario del comité de la Unión Cívica Radical de Bolívar y lo aclamó como al único e indiscutido jefe del Radicalismo. Saludalo cordialmente. — Paulo María, presidente; Américo Quaranta Arturo, secretario general.

INAUGURACION DEL SUBCOMITE "HIPOLITO YRIGOYEN"

Con motivo de la inauguración del subcomité "Hipólito Yrigoyen" de la circunscripción 5.a se llevará a cabo esta noche a las 21 horas una conferencia pública en la esquina de las calles Boedo y San Ignacio donde harán uso de la palabra el senador nacional señor del Valle, el señor Florentino Romero y los diputados nacionales doctores Juan José Frugoni y Leopoldo Bard.

Se organizará después una manifestación hasta el local destinado a dicho comité en la calle Castro Barros 860 donde hablarán algunos otros correligionarios.

Reina gran entusiasmo y se cuenta con la adhesión de muchos amigos lo que dará sin duda gran incremento y proporción al acto.

Partida del Conde de Felizzano

EMBARCOSE PARA BUENOS AIRES EL MINISTRO INTERINO

Una comisión de la Federación General de Sociedades Italianas mantuvo ayer una entrevista con el ministro de Italia conde de Felizzano, haciéndole entrega de una carta en que se expresa el sentimiento de la colectividad por el hecho de que no continúe en la legación y agradeciéndole la patriótica acción por él desarrollada desde que ocupa el cargo.

GENOVA, enero 11. — Ha partido a bordo del "Principessa Mafalda", el doctor Pietro Quaroni, nuevo secretario de la legación italiana en ésa, y de la cual debe hacerse cargo interinamente.

Los derechos de aduana a los automóviles

LOS IMPORTADORES SE ENTREVISTARON CON EL ADMINISTRADOR DE ADUANA

Los importadores de automóviles, por intermedio de una delegación, se entrevistaron ayer con el administrador de la Aduana de la Capital para solicitar el cambio de la forma en que efectúan los cobros por derechos de importación de automóviles.

Solicitaban estos que, al efectuar la liquidación de derechos, se tuviera en cuenta únicamente el precio de catálogo fijado para los mismos, excluyendo los gastos de flete, seguro y las diferencias del cambio.

El administrador aduciendo razones pertinentes que se refieren a la mercaderías que deben ser despachadas de acuerdo con el valor declarado, recargado su precio de compra con los demás gastos originarios, no accedió a la solicitación formulada por los mencionados importadores. En cambio, consideró que las ruedas de auxilio que hasta la fecha se despachaban por separado, en adelante se despacharán como parte integrante de los mismos coches.

El Banco Provincial de Santa Fe

El 13 del corriente, a las 10 y 30 horas, se llevará a cabo en Bigand (F. C. R. P. B.), el acto de la inauguración de la nueva sucursal que en dicho punto, ha creado el Banco Provincial de Santa Fe.

Asistirán, especialmente invitados, el gobernador de la provincia, miembros del Poder Ejecutivo y otros altos funcionarios.

URUGUAY

LAS FIESTAS DE CARNAVAL. — RENUNCIA DE UN SENADOR. — COMUNICACION RADIOTELEGRAFICA. — DEMOSTRACION. — EDIFICIO PARA EL CUARTEL DE BOMBEROS. — PROYECTO DE SALARIO MINIMO. — FALLECIMIENTO.

MONTEVIDEO, enero 11. — Quedó constituída la comisión municipal de fiestas, para carnaval.

— Renunció a su banca el senador por Cerro Largo, doctor Alejandro Gallinal.

— La estación radiográfica del Cerrito comunicóse ayer con la estación Cachenco del Perú, cambiándose cordiales despachos.

— El domingo se sirve en el Parque Hotel el banquete con que despide el Jockey Club al doctor Benito Villanueva.

— Dióse un decreto destinando 300.000 pesos al edificio del Cuartel de Bomberos.

— La Comisión de Defensa de la producción nacional, consideró el proyecto de salario mínimo, resolviéndose continuar la discusión en la sesión próxima.

— Incorporóse al senado el doctor Moratorio Palomeque, en sustición del doctor Gallinal.

— Murió la señora Irene Medina de Arostegui, esposa del doctor Abdón Arostegui.

— Vendiéronse 200.000 kilos de lanas merinas de 12 a 13 pesos.

La Unión Cívica Radical de Buenos Aires

Reunión de las Comisiones Seccionales. — La Convención General. — La constitución del nuevo Comité General

El Comité de la Unión Cívica Radical de la provincia de Buenos Aires, de acuerdo con lo que dispone su carta orgánica, ha resuelto que la reunión de las Convenciones Seccionales que deben elegir los delegados a la Convención General y al Comité Central, se realice el domingo 27 del corriente mes.

Las convenciones se reunirán en: San Fernando, la 1a. sección; en Pergamino, la 2a. sección; en La Plata, la 3a. sección; en Pehuajó, la 4a. sección; en Las Flores, la 5a. sección; en Bahía Blanca, la 6a. sección.

La Convención de la Provincia está convocada en La Plata, para el día domingo 11 de febrero próximo, a objeto de constituirse y elegir candidatos a diputados nacionales. En el mismo día, tendrá lugar la reunión de delegados al Comité de la Provincia, a los efectos de constituirse y designar sus autoridades.

La mesa directiva, en su reunión de anoche, ha prestado aprobación a los siguientes comités de partido, quedando pendiente algunas reorganizaciones, que se efectuarán el domingo 13 del corriente:

Navarro, Las Heras, Merlo, G. Sarmiento, Mercedes, Suipacha, Moreno, Campana, Gral. Rodríguez, B. Mitre, Ramallo, San Pedro, Exaltación de la Cruz, San Antonio de Areco, San Nicolás, Zárate, Baradero, Magdalena, Esteban Echeverría, Cañuelas, Brandzen, San Vicente, Almirante Brown, General Viamonte, 25 de Mayo, Alberti, Salto, Colón, Lobería, Guamini, Ayacucho, Necochea, Adolfo Alsina, General Lamadrid, Gonzáles Chaves, Coronel Dorrego, General Pueyrredón, Tandil, Tres Arroyos, Villarino, Balcarce, Olavarría, Tornquist, Puán, General Alvarado, Juárez, Bahía Blanca, Patagones, Pringles, Luján, Vicente López, Pehuajó, Chacabuco, Carlos Casares, Carlos Tejedor, Leandro N. Alem, Trenque Lauquen, Villegas, Bolívar, Carmen de Areco, Rojas, Bragado, San Andrés de Giles, General Arenales, Roque Pérez, Belgrano, Dolores, Saladillo, Las Flores, Tapalqué, Castelli, Azul, Chascomús, General Lavalle, Maipú, General Madariaga, General Alvear, Pila, Monte, Saavedra, Pellegrini.

Los abusos del gobierno "contubernista" de Catamarca

El miembro de la Corte de Justicia, doctor Rodolfo Acuña, que fué destituído, elevó una enérgica nota de protesta y da conocimiento de esa medida al Ministerio de Gobierno

La remoción de los jueces dentro de los preceptos constitucionales.-Un atentado vejatorio para la autonomía de los poderes. - Niega al P. E. tales facultades y manifiesta que continuará al frente de su cargo en resguardo de la soberanía popular. - Transmite al gobierno los motivos de su actitud.

Manifiesto del Concejo Deliberante, también atropellado por el gobierno.—A su protesta el ministro del Interior contesta con un acuse de recibo. — Reunión especial a que ha sido convocada para hoy la Corte de Justicia

(De nuestro corresponsal)

CATAMARCA, enero 11. — El miembro de la Corte de Justicia, doctor Rodolfo Acuña, destituído por el Poder Ejecutivo se ha dirigido al ministro de Gobierno con una enérgica nota, desconociendo el decreto de referencia. Entre otras cosas dice el magistrado: "Faltaría a mis deberes más elementales de ciudadano y de juez si dejara pasar en silencio la protesta que la aludida resolución me sugiere, por el atentado que ella implica a la institución más respetable en el Estado como es la administración de la justicia. Con transgresión de preceptos constitucionales que el Poder Ejecutivo, según la nota que contestó, "considera deber primordial respetar", haciendo honor al juramento prestado ante el pueblo, en acto solemne y público, mi nombramiento emana de trámites legales inobjetables. Se ha hecho por decreto del Poder Ejecutivo con acuerdo previo del Senado, tal cual dispone el art. 158, inciso 22, de la Constitución de la provincia.

El juicio sobre la validez o invalidez constitucional de ese nombramiento no podría jamás pronunciarlo el Poder Ejecutivo, porque se lo prohibe expresamente "en absoluto" el artículo 160, inciso 1o., en concordancia con los artículos 182, inciso 2, y 44, según los cuales la potestad de juzgar sobre la constitucionalidad de las leyes, "decretos" o reglamentos, corresponde la Corte de Justicia, siempre que la cuestión se promueva "por parte interesada", y ninguno de los departamentos del gobierno puede arrogarse facultades que no le estén confiadas por la misma Constitución.

Tampoco podría el Poder Ejecutivo interpretar limitación alguna al período de la función que ejercen los jueces, porque su inamovilidad está garantizada por el artículo 173, "mientras dure su buena conducta".

No pretendo que esta protesta modifique el criterio que el Excmo. señor Gobernador y S. S. han expuesto en el decreto de referencia; pero siendo evidente la falta de atribuciones del Poder Ejecutivo para coartar el ejercicio de las facultades inherentes al cargo que invisto, cumplo en significar a S. S. que continuaré su desempeño, con una entereza en toda la amplitud que la Constitución y las leyes de la provincia acuerdan a esas facultades y con la conciencia, nos menos serena, de los deberes y responsabilidades que el mismo cargo me impone.

El mismo funcionario telegrafió al ministro del Interior en los siguientes términos:

"Tengo el honor de dirigirme al ... para llevar a su conocimiento que el Poder Ejecutivo de la provincia por un decreto atentatorio a la carta fundamental de este Estado, pretende dejar sin efecto mi nombramiento de ministro de la Excelentísima Corte de Justicia hecho por el Poder Ejecutivo con acuerdo del Senado en fecha 10 de diciembre del año próximo pasado. En nota dirigida ayer al Poder Ejecutivo desconozco la constitucionalidad del pretendido decreto, manifestando a la vez que continuaré desempeñando serenamente la alta función que invisto con todos los requisitos inherentes al cargo y que sólo el juicio político o el fenecimiento del término porque fuí nombrado pueden despojarme de ella. Para las ulterioridades posibles me hago un deber en dar cuenta de estos hechos al Poder Ejecutivo por intermedio de V. E.

Saludo al señor ministro con mi más alta consideración.—Firmado: Adolfo A. Acuña".

Los miembros del Concejo Deliberante municipal destituídos por un decreto del Poder Ejecutivo han producido un vibrante y conceptuoso manifiesto al pueblo de la capital que los eligió. He aquí los párrafos más sugestivos:

"Creemos de nuestro deber hacer la protesta más altiva y enérgica del decreto que no nos ha sido comunicado, confundiéndonos con los empleados y su nicado hasta la fecha, por el cual el P. E. ha resuelto la cesantía del Concejo Deliberante de la capital, con dependencia y pasando por sobre la Excma. Corte de Justicia, que es por ley el tribunal llamado a dirimir los conflictos que se presenten entre el P. E. y las municipalidades. Los fundamentos en que el P. E. ha basado nuestra exclusión no tienen ni siquiera una relativa consistencia, y lo único que es dable descubrir a través de ese decreto inconstitucional es el deseo de hacer en toda la provincia y en todos los poderes una administración nueva con los hombres que constituyen el partido político a que pertenece el señor gobernador. En ese afán no se respeta ni la ley ni la Constitución, que es la codificación de nuestro derecho, ni siquiera vuestra voluntad expresada con claridad en los comicios en que se nos eligió.

Somos todos comerciantes de esta plaza y ejercemos vuestra representación como una carga pública, quitando a nuestros negocios su atributo de mayor valía que es el tiempo, con el único propósito de servir esta querida ciudad donde hemos formado nuestra hacienda, sin ningún pensamiento político ni aspiración personal, sin esperanza de lucro alguno, sin esas ambiciones no confesadas que invalidan las mejores iniciativas, sin nada — en fin — que sea un obstáculo al desempeño simple y austero de nuestro mandato.

Hemos recurrido al señor ministro del Interior comunicándole que el artículo 5 de la Constitución Nacional había sido desconocido, colocando a la provincia en caso de intervención del gobierno federal, y nos ha contestado ayer con un simple acuso de recibo.

Pondremos ahora nuestro pleito en manos de la Excma. Corte en cuya justicia confiamos. Veremos si entonces, cuando ese tribunal fulmine la nulidad sobre ese decreto, hay una autoridad que haga cumplir ese fallo. Creemos que sí, porque otra cosa importaría subvertir por completo la forma de gobierno de la Constitución. Si no la hay, nos será suficiente con la autoridad moral del pronunciamiento, y en cuanto a vosotros, si así no lo creeis, sabréis adoptar el temperamento que cuadre a vuestro derecho ultrajado".

Firman el manifiesto la totalidad de los concejales, todos comerciantes fuertes de esta plaza, y que son Ernesto Schaeffer, Sebastián Pons, Victoriano Bollada, Francisco Cleis y Jorge Neflar.

CATAMARCA, enero 11. —Por tratarse de un asunto que compromete la independencia del poder judicial, a pesar del feriado se reunirá hoy la Corte de Justicia para tratar el decreto del Poder Ejecutivo destituyendo al vocal del alto tribunal, doctor Rodolfo Acuña.

El tribunal actuante se compone de los doctores Julio Herrera, Luis Alberto Echagüe y Carlos Herrera.

Reincorporación de los jefes y oficiales que intervinieron en la revolución del 90

El Departamento de Guerra ha sometido a la firma del presidente de la República la reglamentación de la ley No. 11.268, por la cual se reincorpora en su situación de retiro a los jefes y oficiales del Ejército que fueron dados de baja por haber tomado intervención en los sucesos revolucionarioh de 1890, 1893 y 1905, se reconoce, además, derecho a pensión a sus deudos, si hubieran fallecido, y se asciende a algunos de ellos que se encuentran en condiciones esenciales, siempre dentro de su situación de retiro.

La reglamentación de la referencia será decretada probablemente esta tarde por el P. E.

A la memoria del teniente Perugorria

En el cementerio del Oeste tuvo lugar esta mañana, a la hora 10, el acto a la memoria del teniente Héctor M. Perugorria, realizado a iniciativa de un núcleo de sus ex camaradas de la Escuela de Aviación, por todos los oficiales que egresaron del Colegio Militar el mismo año

La artísica placa de bronce colocada en la tumba del teniente Perugorria

que el extinto y que se encuentran en la capital, y muchos más que se adhirieron al homenaje.

Como se sabe, el teniente Perugorria pertenecía a la aviación del Ejército y fué víctima de un fatal accidente ocurrido mientras piloteaba un aeroplano de aquel colegio, el día 23 de septiembre de 1922, cortando así la carrera del joven oficial, que prometía ser de las más brillantes.

La ceremonia realizada esta mañana consistió en la colocación de una placa de bronce en la tumba que guarda sus restos y que fué cubierta profusamente de ramos y coronas de flores naturales.

Al descubrirse la placa hizo uso de la palabra el ex condiscípulo de Perugorria, teniente Julio A. López, quien se expresó así:

"Señores jefes y oficiales; señores:

En un radiante día primaveral, realzado por el esplendoroso marco de sus floridas galas, en cruel contraste con el derecho de vivir, que es el principal patrimonio de la juventud y su anhelo primordial, la muerte hincó su garra en nuestro querido amigo el teniente Héctor U. Perugorría, tronchando para siempre su existencia plena de vigor, pletórico de anhelos, rebosante de entusiasmos. ¡Cruel ironía en verdad la de la muerte que quiso mostrarnos su trágico poder ante sus mortales despojos, heridos en mala hora como una flor en plena lozanía por su mano despiadada!

¡Mas, en cambio, como consuelo para los que abandonara sumidos en la congoja que nos causara la vista de su prematura fosa, la gloria tendió sus níveas alas y le condujo ante su trono de armiño para situarlo en el sitial que reserva a sus hijos predilectos!

El Ejército guarda como una tradición sagrada el recuerdo de los que se inmolan en aras de su ideal, ya sea por los que caen ante la visión sublime que encarna su inmaculada bandera en el campo del honor, como por aquellos que como Perugorria rinden su alma a Dios en las lides de la paz y del progreso de la institución.".

Especialmente invitados concurrieron el director de aeronáutica, coronel Casinelli, y el del primer grupo de aviación, mayor Brihuega. Se hallaban también presentes los deudos del extinto y numerosas personas ligadas a él por lazos de amistad o parentesco.

Un rincón de Palermo, predilecto del público

LOS NUMEROSOS PELIGROS QUE OFRECE

Desniveles del terreno que constituyen verdaderos precipicios.—Cruce del ferrocarril sin resguardo alguno.—Rellenamientos con basuras que despiden olores insoportables.—Falta absoluta de iluminación y vigilancia

Deberes de nuestras autoridades edilicias

1.—Uno de los carros recolectores de basuras en plena actividad, buscando buena ubicación para dejar su carga en nuestro paseo aristocrático. 2.—La pérgola en formación. 3.—Aun con riesgo de volcarse, un automovilista se decide a subir la cuesta. 4 y 5.—Vista de los terrenos que están rellenando con basuras. 6.—Uno de los "precipicios" que deben bordearse para poder gozar de las brisas y del espectáculo que ofrece nuestro río. Al fondo, vías del F. C. Buenos Aires al Pacífico, que constituyen un verdadero peligro y en donde ya han ocurrido varias desgracias.

Sabido es que Buenos Aires, la gran metrópoli sudamericana, posee muy pocos paseos en donde, sobre todo en la estación estival, los habitantes cuyos medios u obligaciones no les permiten trasladarse a los lugares de veraneo, puedan pasar momentos de franco esparcimiento y vencer al calor que, en el centro, se hace insoportable.

El espectáculo del Río de la Plata y sus brisas, que en estas noches de enero son como una bendición, estaban hasta hace poco reservados sólo a los que poseían alguna embarcación para deslizarse por sobre sus aguas.

Construído el balneario, el público se lanzó a él y hoy no obstante sus nuevos ensanches, resulta pequeño para dar cómoda cabida a las numerosas personas que lo visitan, especialmente de noche, a tal punto, que es preferible quedarse en su casa, antes de correr el riesgo de regresar, después del paseo, medio desecho por los apretones y pisotones.

Otra parte del público se dirige a Palermo, pero aquí, por la gran aglomeración de vehículos y el calor que despide el asfalto, la temperatura se hace poco agradable y la gente busca otros lugares más frescos y más tranquilos.

Por eso marcha en dirección al río, tomando los numerosos caminos que cruzan el bosque salvaje.

El paseo se hace entonces penoso, pues, aparte de la falta absoluta de luz, los pozos y otros muchos obstáculos, producen fuertes barquinazos, que hacen peligrar la estabilidad de los vehículos y la seguridad personal de los pasajeros.

Pasando el Tiro Federal, en camino al vivero, a esos muchos "atractivos" se agregan los que constituyen las basuras depositadas en toda su extensión y que, como es de imaginarse, despiden fuertes olores que en estos días, excesivamente calurosos, son un verdadero peligro para la salud pública.

Hemos visitado de tarde esos parajes y nuestro fotógrafo tuvo oportunidad de sacar una instantánea en momentos en que la tropa de carros municipales estaba en plena actividad.

Si el rellenamiento de dichos terrenos no puede hacerse sino con basuras, creemos que bien podría aplazarse la obra para el invierno, época en que son muy pocas las personas que pasean por esos lugares.

Más adelante, detrás de la Usina de las Aguas Corrientes, se han improvisado varios caminos que llevan hasta la ribera del Río de la Plata.

Como es de suponer, muchos son los automóviles y coches que se dirigen hacia ese sitio y es en este trecho donde se empeoran más aún, las condiciones de vialidad.

Los conductores deben hacer proezas en el volante para no volcar, pues, aparte de ser el camino muy estrecho y lleno de baches, bordean verdaderos precipios, sin que haya una sola señal que los advierta, aparte de que se carece en absoluto de iluminación.

A todo lo largo de este camino y en partes, a igual nivel, se encuentran las vías del Ferrocarril Buenos Aires al Pacífico, sin resguardo alguno.

La vegetación, que es allí muy frondosa, impide advertir el avance de un convoy y como el público cruza las vías para acercarse al paredón del Río, no sería extraño que si no se toman con urgencia las medidas del caso, deban lamentarse nuevas desgracias personales.

Nos ha llamado también la atención, la falta de vigilancia permanente en esos lugares.

Los agentes del escuadrón que hacen el servicio de patrullas no son suficientes, pues hemos observado que de tarde, muchos pequeños e imprudentes jinetes, cruzan el puente del Ferrocarril, internándose en el río, para hacer ejercicios de natación con sus cabalgaduras.

Otros — chicos y grandes — se trepan al puente al paso de un tren, para demostrar que hay "bastante luz entre los pilares y las vías".

Como se vé, creemos que vale la pena destacar allí algunos vigilantes, quienes además de impedir estas "gracias" y otros excesos, podrían, de paso, obligar a los conductores de automóviles a un uso moderado de los faros, a fin de evitar más de una catástrofe.

Nuestras autoridades edilicias tienen el deber de corregir cuanto antes las muchas y serias dificiencias que hemos anotado.

A la población de Buenos Aires hay que brindarle nuevos paseos, pero estos deben ser higiénicos y seguros.

El vivero y su zona sobre el Río de la Plata, encierra verdaderos encantos que las autoridades deberían contemplar, para llevar hasta ellos la acción oficial que reclaman.

Campamentos para jóvenes estudiantes y empleados en Piriápolis

Se desarrollan con todo éxito y entusiasmo

Con el mayor de los éxitos se está realizando en Piriápolis los campamentos organizados por la Liga Ag. de la Juventud Católica.

A la secretaría de la institución organizadora llegan de continuo numerosas felicitaciones de personas que han visitado en estos días el campamento, por lo que han resuelto abrir un álbum que se titulará "Libro de Oro de los Campamentos" a fin de quepuedan dejar escrito en el mismo su pensamiento todas aquellas personalidades que visiten los mismos.

Con gran entusiasmo por parte de los jóvenes que actualmente se encuentran con el primer contingente se están desarrollando los números del programa de los mismos, cabalgatas, natación, juegos atléticos etc.

Se ha incorporado el R. P. Fidel Schéliben asesor de la Junta Superior de la Institución y el joven tenor Juan Cunill Prat quien salieran de esta días anteriores.

Con la llegada del tenor Cunill Prat se iniciarán dentro de breve los actos literarios musicales los que, como en años anteriores se hicieron a beneficio de los pobres de la localidad. Todos los números de estos actos están a cargo de los acampantes.

La inscripción para el segundo campamento se cerrará indefectiblemente el día 16. En las oficinas de la Liga Avenida de Mayo 1396 podrán solicitar los interesados el folleto de los mismos como también las personas que deseen interesarse por los acampantes que actualmente se encuentran veraneando.

En $ 65.787.251 aumentó la renta aduanera

La Inspección General de Rentas informó que la recaudación de las aduanas y receptorías nacionales, alcanzó durante el ejercicio del año 1923, a la suma de 313.096.700 pesos.

En el año 1922, el total de esa recaudación fué de 247.303,449 pesos lo que da a favor del año 1923, un aumento de 65.787.251 pesos.

Compañía General Arenales de la Asociación de Boy Scouts argentinos

Realizará su campamento en el Pilar

La junta ejecutiva de la compañía General Arenales ha dispuesto que esta compañía realice un campamento de vacaciones en Pilar, ferrocarril Pacífico, en los terrenos del Colegio Nacional Carlos Pellegrini, del 11 al 27 del corriente mes.

En este campamento que estará bajo la dirección del inspector Gabriel Bouel, se llevará a cabo un interesante programa de ejercicios, natación, juegos, equitación, orientación, etc. Varios de los miembros de la junta concurrirán diariamente a visitar al campamento el que estará dotado de todos los elementos adecuados.

Los domingos 13 y 20 serán aprovechados por las familias de los scouts para visitar al campamento, y alternar con los menores que se encuentren "enrolados" en sus filas.

El viaje del Dr. Salinas a Jujuy

Como lo hemos anunciado, mañana, a las 8 horas, partirá de la estación Retiro en viaje a Jujuy, para reorganizar las fuerzas radicales en aquelal provincia, el doctor José S. Salinas, acompañado de los señores Abelardo Alvarez Prado, Desiderio Sarverry y Emilio Liverti.

JUJUY, enero 11 — El anuncio de la llegada a ésta del doctor José S. Salinas ha despertado interés en los círculos políticos.

Se ha constituído una comisión compuesta por los señores Carlos Eárcena, Teodoro S. Saravia, Antonio Martínez Lázaro Taglioli y Juan Iparraguirre, para organizarle una recepción.

Se sabe que al doctor Salinas lo acompañan los señores Desiderio Sarberyy y A. Alvarez Prado, como también algunos miembros del Comité Radical Universitario de esa capital.

Han circulado boletines en profusión, invitando al pueblo a recibir al interventor doctor Gómez, que arribará mañana, a la hora 20.

Diariamente se celebran reuniones de dirigentes de las distintas agrupaciones políticas con el fin de deliberar sobre la acción política futura. También se nota la presencia de destacados caudillos de los departamentos de filiación radical y conservadores.

El artículo 7 del presupuesto y el aumento de sueldos a los maestros

Mitin que organiza la Liga del Profesorado Diplomado

El presidente de la junta de gobierno de esta entidad, ha designado una comisión integrada por los señores: Cesáreo Rodríguez, Moisés Wahnish, Abel Camps, Alberto H. Ricagno, Vicente Violante, Coriolano Albertini, Pedro Piotti De Matteis, Julio Pinto, José F. de Tejería y Federico Daus.

Dicha comisión tendrá a su cargo todo lo inherente a la organización del mitin que en breve se realizará, bajo el patrocinio de la Liga del Profesorado Diplomado, en apoyo de la campaña emprendida por la misma con motivo de la interpretación dada por el P. E. al artículo 7o. de la ley de presupuesto.

Ayer tarde se recibieron, entre otras, las adhesiones de los directores de las escuelas normales: de varones, de Corrientes, mixtas de Pergamino y de San Justo y la del rector del Colegio Nacional de Santa Rosa de Toay.

También se recibió la visita del presidente de la Asociación de Profesores de la Escuela Superior de Comercio Carlos Pellegrini, señor Martinelli, quien se manifestó muy de acuerdo con la campaña emprendida por la Liga.

El centro de almaceneros hará entrega de medallas a sus socios mas antiguos

Con motivo de la entrega de las medallas de oro que se ha resuelto entregar a los socios del Centro que tengan 25 ó más años de antigüedad no interrumpida, se prepara, en el local social, un hermoso festival organizado por las autoridades de dicho centro, el que se realizará en la segunda quincena de enero del corriente.

El gran interés que ha despertado este homenaje a los socios meritorios de tan larga actuación, será un motivo suficiente para que el referido festival congregue a las familias de los numerosos asociados y resulte una verdadera consagración al esfuerzo y probada adhesión de los agraciados con tan elocuente homenaje.

NOTAS CIENTIFICAS

De la teoría á la verificación experimental

I. La exploración de un mundo invisible - II. Un descubrimiento humilde - III. Los progresos en la óptica - IV. Las dimensiones microscópicas - V. La naturaleza periódica de la luz - VI. Microbios-protozoarios patogenos y microorganismos invisibles.

Apesar de que la mayoría de los hombres, jamás hayan tenido la oportunidad de observar a través del ocular de un microscopio, el vasto mundo de las cosas y de los seres invisibles a la simple visión humana, nadie duda, la existencia de ese mundo aun cuando sus propios ojos no tuvieron la ocasión de ver.

Este enorme mundo de los seres microscópicos constituídos por los organismos animales y vegetales invisibles, a fuerza de ser pequeños, muestra la más alta diversificación en los aspectos morfológicos y la mayor complejidad en los fenómenos que en ellos suceden. El ojo humano es de poder limitado para conocer la inextricable trama tejida por esos diminutos e imperceptibles elementos y la mente sobradamente febril para alcanzar a imaginar el movimiento complejo y rapidísimo de los cambios energéticos y matinales de los mismos.

Los instrumentos de observación amplifican considerablemente el poder visual. El microscopio revela la existencia de ese mundo invisible. El ingenio humano marchando lentamente y de aproximaciones en aproximaciones sobre las tinieblas de ese mundo, descubre la existencia de nuevos horizontes, nuevos cielos y nuevas tierras más hermosas, más grandes, más llenas de alegrías que aquellas observadas en los intervalos de paz y de descanso del diario batallar cuotidiano.

Un descubrimiento humilde—

Hace ya más de dos siglos y medio Leewenhock Suammerdamn y Malpighi iniciaron la observación de las cosas y de los seres extraordinariamente pequeños. Estos tres investigadores abrieron la exploración de este nuevo mundo con groseros lentes de aumento y gruesos cortes de tejidos orgánicos de animales y vegetales. Esas sencillas, humildes e imperfectas observaciones, dieron las bases fundamentales de la técnica microscópica y daban los elementos de la extructura celular de los tejidos organizados, como también, la existencia del mundo de los seres de reducidísimas dimensiones.

En esas sencillas, humildes e imperfectas observaciones, están en germen las ciencias de gran desarrollo actual, como son la microbiología, la histología, la citología, etc., etc., las cuales muestran con gran fidelidad el vastísimo reino de las formas diversificadas al infinito, más allá del mundo invisible para los ojos humanos; gracias al gran adelanto alcanzado en la construcción de los instrumentos de observación y a los métodos indicados por la técnica microscópica.

Las lentes de aumento con los cuales trabajaron esos tres pacientes investigadores poseían los defectos comunes a todas las lentes ordinarias, es decir, los objetos vistos a su través mostraban los contornos irisados, las líneas rectas aparecían incurvadas, la imagen en la porción central muestra más claridad y nitidez que en las porciones centrales, etc. Breve. En los microscopios actualmente en uso, estas observaciones han sido corregidas, gracias al progreso considerable alcanzado por la óptica.

Los progresos de la óptica—

Desde las lentes de aumento usadas hace dos siglos y medio, más aún, desde el microscopio simple de Seusen, hasta los microscopios usados en la actualidad, el adelanto en la construcción de estos instrumentos se hacía con el progreso de los conocimientos adquiridos sobre la naturaleza de la luz.

La teoría matemática de las observaciones era desarrollada en su más alto grado por la escuela inglesa. La teoría vibratoria de Hughues de gran importancia para los fenómenos de difracción e interferencias, era aplicada por Abee para dar a los microscopios el más alto grado de perfeccionamiento. El progreso teórico corre paralelamente con el progreso experimental. El conocimiento científico permite el perfeccionamiento técnico o sea el aumento de la extensión de los campos en donde se puede realizar la experiencia humana. En esa forma, se estudió a la luz, a los fenómenos luminosos y las leyes que fundamentan a la óptica dan los elementos para la construcción de los instrumentos de observación.

Maxwell, por medio de sus famosas ecuaciones unió la óptica al electro-magnetismo. Esta unión era formal o matemática, nadie podía afirmar la identidad del fenómeno físico o real luminoso, al fenómeno electromagnético. En aquel entonces fueron necesarios veinte años para que llegara Hurrich Hert y lograra demostrar con singular elegancia y sencillez los fenómenos ópticos de los rayos electromagnéticos. Una vez más la teoría previa en el mundo de las sombras, fué una realidad concreta — puesta más tarde en evidencia por medio de la verificación experimental.

Dimensiones microscópicas—

En la microbiología, en la anatomía normal y patológica microscópica, la unidad de medida es la milésima del milímetro o micron. Es muy posible que esta medida llegue a ser reducida con el progreso de los métodos de observación, ya sea con el uso de los microscopios utilizando los rayos ultravioletas y los rayos X de Hollveck y con el ultramicroscopio.

Con los microscopios actuales se llega a discernir la décima parte del micrón. El ultramicroscopio permite observar a las partículas coloidales de menores dimensiones. Así, pues, se ha podido avanzar en el conocimiento de las extructuras microscópicas, más allá de los límites diminutos de la extructura celular y tisular de los organismos.

La técnica de la observación ultramicroscópica está en estos momentos en su iniciación. Las dificultades y los obstáculos serán vencidos paulatinamente a medida de la experiencia adquirida al transcurrir lentamente el tiempo.

La visión ultramicroscópica dará grandes enseñanzas en un futuro más o menos cercano en el conocimiento de los múltiples y variados procesos físico - químicos que se cumplen entre los coloides y las soluciones.

En conocimiento de las leyes que rigen los cambios energéticos y materiales realizados en las diminutas dimensiones de los espacios microscópicos y ultramicroscópicos, servirán para interpretar con singular claridad a los procesos obscuros que suceden en la materia organizada.

La naturaleza periódica de la luz—

La óptica había afirmado hace muchísimos años la naturaleza vibratoria de la luz. El rayo luminoso, mera concepción geométrica, se transformó gracias al mejor conocimiento de las propiedades de la luz, en la representación de un movimiento ondulatorio extremadamente fugaz.

El cálculo matemático y la experi... la onda, el período vibratorio, la frementación paciente y sagaz, llegaron de consuno a medir la longitud de onda de la vibración y la velocidad de la luz. El conocimiento de estas cantidades ha llegado a tan grande precisión que, por ejemplo, se llega a determinar la longitud de la onda del espectro del sodio por medio de un número de 7 a 8 cifras. Dejemos de lado esta alta precisión.

La fotografía de los colores por el método de Lippmann, registra sobre la película sensible de gelatina bromuro de plata, el pasaje fugaz del rayo luminoso. El microscopio permite ver sobre estas placas fotográficas la precipitación periódica de la sal argéntica reducida. Estas laminillas metálicas se disponen en las porciones dilatadas del entrecruzamiento de la vibración directa y la vibración reflejada. La distancia de separación de estas laminitas es igual a la semilongitud de la onda luminosa causante del fenómeno. La naturaleza periódica de la luz ha quedado registrada sobre la placa fotográfica y por medio del microscopio el ojo humano alcanza a ver el fenómeno diminuto e imperceptible, realizado durante la experiencia.

Microbios, protozoarios patógenos. Microorganismos invisibles—

Los pacientes estudios llevados sobre el mundo de los seres invisibles tuvieron gran importancia teórica. Para la mayoría de los hombres podían ser despreciados, dadas las diminutas dimensiones de los mismos.

La importancia práctica de estas investigaciones, llamaron la atención del público, cuando el gran Pasteur se dedicó a conocer el origen de las enfermedades de las fermentaciones. Como Pasteur poseía la imaginación creadora del poeta, pudo ver con la visión profética un mundo nuevo y desconocido. En el aire, en el agua, en el polvo que contamina se deposita sobre las cosas, alcanzaba a ver a esos diminutos seres, vivir, crecer y pulular en cantidades fabulosas. Poco después, tenía la intuición genial sobre el origen microbiano de las enfermedades y las epidemias, borrando aquella superstición ingenua del espíritu humano, sobre el origen divino de los azotes pestíferos que solamente golpeaban a la humanidad como una manifestación de la terrible ira de Dios.

Analizando la obra experimental realizada por Pasteur, llama sobre manera la atención del lector científico, lo elemental de la instrumentación de investigación, la sencillez y la elegancia de los métodos usados, como también la magnitud de sus descubrimientos.

Los protozoarios patógenos—

Día a día aumenta el número de las enfermedades causadas por los protozoarios. La enfermedad del sueño, endémica de las selvas tropicales del Africa, es causada por un tripanosoma. El paludismo, terrible flagelo de nuestras pobres provincias del Norte, es ocasionada por un hematozoario. La magana, el surra, la durina, el mal de caderas, son enfermedades en los animales, causadas por los protozoarios patógenos. La lista de estas enfermedades crece a medida que progresa el estudio del mundo de los seres invisibles.

En esta clase de estudios también aparecen los grandes descubrimientos realizados con instrumentos sencillos y las experiencias son simples y elegantes.

El protozoario causal del paludismo, fué descubierto por Laveran, examinado con un microscopio la gota de sangre de un palúdico, extendida sobre una laminilla de vidrio. Schaudin y Hoffmann, examinando una gota de serosidad de una ulceración luetica descubrieron la temible espiroqueta pálida. La sangre del palúdico y la gota de serosidad, no sufría ninguna alteración por los fijadores y los colorantes usados comunmente en la técnica microscópica.

Estos grandes descubrimientos se deben muchísimo más a la profunda educación experimental del investigador que al dignísimo arsenal de instrumentos y a los métodos de investigación difíciles y complejos. Pero de esto, hablaremos en otra oportunidad.

Microorganismos invisibles—

La rabia y la vacuna antivariólica eran producidas por microbios invisibles, hasta que llegara un investigador y revelara la existencia de los mismos, o sea su visibilidad.

Los esposos Negri hallaron unos corpúsculos intracelulares en las células nerviosas del Asta de Amon, en los fallecidos de rabia y Guarnieri logró encontrar otros corpúsculos incluídos en las células degeneradas de Malpighi al estudiar la serosidad de la úlcera variólica. Aquí también se repite la aparición del gran descubrimiento por medio de un sencillo microscopio, y métodos simples y elegantes de investigación.

Un último ejemplo entresacado en la historia de los adelantos del conocimiento en este sector, el tifus exantemático era producido por un virus filtrable, hasta que las investigaciones de Rickets y Prowazeck, hicieron nacer la sospecha de la existencia de un microorganismo visible.

Un distinguido investigador brasileño, da Rocha Lima, ha demostrado por medio de sus investigaciones realizadas en el Deutsch Tropen Institud de Hamburgo, la existencia real y visible de los corpúsculos de Rickets-Prowazeck.

Esta terrible enfermedad causante de tantas víctimas en la guerra europea, es propagada por los piojos. Los piojos son los compañeros inseparables de los héroes anónimos que escriben con su sangre las páginas de las historias guerreras de todos los pueblos y en todas las edades.

Cuando el hambre, la fatiga y la mugre acarician tenazmente a la tropa, los piojos se desarrollan en cantidades imprevistas y se dedican a picar y enfermar a los desdichados soldados.

Rocha Lima ha cortado por la mitad gran cantidad de piojos infectados por el tifus abdominal y por medio de un microscopio ha podido demostrar la existencia en el protoplasma de las células epiteliales que tapizan el conducto gastro intestinal de los piojos, a los famosos corpúsculos causantes de la enfermedad, conocidos ahora, con el nombre de corpúsculos de Rickets y Prowazeck o simplemente, Rickelsia Prowazeki, en homenaje al investigador americano Ricktes y al investigador alemán Prowazeck, fallecidos ambos por el mismo microbio al haber sido infectados durante sus trabajos experimentales con el tifus exantemático.

Enero de 1924.

Juan Carlos LANDABURU.
(Del Instituto del Radium).

El problema de la educación en Comodoro Rivadavia

Se pide la creación de una escuela profesional de mujeres

Visitaron esta mañana la redacción de LA EPOCA dos jóvenes maestros de Comodoro Rivadavia, los señores Eloy Murúa y Enrique del Castillo, quienes vinieron a Buenos Aires para auspiciar ante las autoridades una obra noblemente inspirada, que juzgamos merecedora de nuestro decidido apoyo.

Trátase de resolver el problema de la enseñanza, que no ha sido bien solucionado aun en el seno de aquella población puramente industrial, levantada hace relativamente poco, como una consecuencia de la explotación de los yacimientos petrolíferos.

Los jóvenes maestros Eloy Murua y Enrique del Castillo que han venido a hacer las gestiones en esta capital, en su visita a LA EPOCA

Cuenta actualmente Comodoro Rivadavia con tres establecimientos de educación; una escuela diurna mixta, una nocturna y otra industrial para adultos.

A la primera concurre la población infantil de la localidad, y su inscripción asciende a 200 varones y 130 niñas, pero adolece de algunos defectos, como la gran cantidad de alumnos que tienen los grados inferiores y que dificulta la enseñanza, aparte de la situación del local, lejos de los barrios poblados y de su falta de patios cubiertos, inconveniente muy lamentable en los días de lluvia.

En la nota que los mencionados educadores presentaron al doctor Celesia, a quien entrevistaron, solicitan que esta escuela sea instalada en un edificio apropiado y provista del material indispensable.

En el mismo local de aquélla, funciona la escuela nocturna para adultos, pero los inspectores que la visitaron han aconsejado su supresión, dada la escasa asistencia de alumnos, pues los inscriptos son los obreros de los yacimientos, a quienes el trabajo del día no les permite dedicar las horas de la noche para recibir la instrucción que quisieran.

En cuanto al tercer establecimiento, la Escuela Industrial para Adultos, fué creada a iniciatida del ex presidente doctor Hipólito Yrigoyen, y depende del Ministerio de Agricultura.

La función que desempeña en la vecindad de los yacimientos petrolíferos es muy importante, por cuyo motivo el administrador de aquéllos, coronel Alonso Baldrich, que es también encargado escolar, le presta especial atención, secundando de la mejor manera a su director, señor Romelio M. Lucero. La enseñanza técnica que suministra este instituto comprende dos ciclos: el elemental, destinado a los varones mayores de catorce años, a quienes imparte una instrucción equivalente a la del 4o. grado de la primaria, y el ciclo industrial, que capacita al obrero para desempeñar el cargo de jefe de turno perforador, y donde se enseña, además, aritmética, química de petróleo, mecánica aplicada, castellano, geometría, dibujo industrial y geología del yacimiento, en forma teórica y práctica.

Desde el punto de vista industrial, esta escuela satisface todas las necesidades de la población en lo que se refiere a enseñanza, y es el semillero de un personal técnico argentino formado sobre el terreno, razones por las cuales goza de muchas simpatías.

Pero, el problema presenta otro aspecto, y es el de la preparación de la mujer para la vida del hogar y de sus fines maternales, especialmente por las condiciones en que se presenta en ese punto.

Una de las características de la población de Comodoro Rivadavia es el escaso número de mujeres, circunstancia fácilmente explicable si se tiene en cuenta que se trata de un núcleo casi exclusivamente industrial, formado por los operarios de las minas que se han ido estableciendo en el lugar, solos en su mayor parte, ya porque fueran solteros, ya porque, teniendo familia, prefirieron dejarla en los centros urbanos, donde la vida ofrece más comodidades.

El resultado es que existen muy pocos hogares, estando formada la población por una gran mayoría de hombres y un limitadísimo elemento femenino. Esta desproporción hace que las mujeres se casen muy jóvenes, siendo casi niñas, y cuando no están todavía preparadas para la vida conyugal, pues han sido sacadas de sus hogares antes de que pudieran aprender a dirigir y administrar una casa. No es difícil comprender los perjuicios que trae esto para la crianza y la educación de los hijos, dada la ignorancia e inexperiencia de las jóvenes madres.

Las gentes sensatas de Comodoro Rivadavia han visto el peligro que la situación entraña y han buscado la forma de remediarla, proyectando para ello la creación de una escuela profesional para mujeres, donde se les suministrará a éstas todos los conocimientos indispensables a una mujer casada.

En la solicitud presentada al presidente del Consejo Nacional de Educación por los señores Murúa y del Castillo, se contempla especialmente esta faz del problema y se propone que el subsidio de 100 pesos acordado a la escuela nocturna se destine a un establecimiento de aquella índole, que sería sostenido por la Sociedad Cooperadora escolar de Comodoro Rivadavia, entre cuyos fines figura en primer término la creación de dicha escuela.

La colonia escolar de Comodoro Rivadavia que asiste frente al edificio construído en piedra donde se dictan las clases de enseñanza primaria

El asunto del puerto de Posadas

Dictámen del procurador del Tesoro

La concesión no está en condiciones de caducidad. La táctica de los contratistas morosos. - La expropiación sin el pago de indemnizaciones

El procurador del Tesoro ha expedido el dictamen que transcribimos a continuación en el asunto relativo al puerto de Posadas, del cual se ha ocupado y se seguirá ocupando LA EPOCA con toda la extensión debida, considerando su importancia y los grandes intereses que afecta:

"De acuerdo con la ley 5970 de concesión, esta obra debía estar terminada en los plazos de su art. 7, que fijaban lo más cuatro años para la primera sección, que debía terminarse en 1912. No está todavía construída la primera sección faltando al concesionario ejecutar en ella trabajos importantes, y en cambio se ha permitido que se dedique en la Laguna San José a hacer operaciones de descarga, que son más retributivas, en vista de una equivocada resolución por la cual se le autoriza a cobrar servicios y sobre la que se ha expedido en marzo ppdo. esta procuración, y el señor procurador general de la Nación en un dictamen del 9 de abril de este año.

"Sin embargo, Excmo. señor, a pesar de haberse puesto de manifiesto la intención de los concesionarios de hacer el mínimo de trabajo, aprovechando el mayor tiempo posible, no puede decirse que esta concesión esté en condiciones de caducidad, y no lo está porque su control gubernativo ha sido débil, demasiado poco eficaz por haber permitido al concesionario el uso de toda clase de recursos para llenar sus propósitos ostensiblemente maliciosos para con-

"Se han buscado los pretextos más seguir la demora en la continuación de las obras, desde el momento en que erróneamente se consintió en el cobro de servicios portuarios en la laguna San José, pues la política desde ese momento fué cobrar lo más posible y gastar lo menos posible, previendo que ella iba a crear la situación actual en que todo el mundo clama por la oficialización del puerto.

"Se han empleado todas las tácticas que usan los contratistas morosos para colocarse al margen de la rescisión. Se han acompañado planos incompletos, en las fechas que éstos debían presentarse, para dificultar así su estudio, y obligar a su devolución y tener nuevas dilaciones en presentar nuevos planos.

"Se han hecho cuestiones impertinentes, como la imposibilidad de entrar en el terreno del Ferrocarril para ejecutar un plano a los efectos de la expropiación, cuando éstos mismos terrenos habían sido vendidos al Ferrocarril por amigos de los concesionarios y cuando el Ferrocarril no ponía inconveniente, como no los puso, a que se entrara en ellos.

"Ha faltado, como he dicho, un enérgico y activo control de esta concesión para haber impedido con resoluciones inmediatas, semejantes procedimientos, visiblemente dilatorios.

"Creo que hay ventajas en la expropiación, siempre que ello se limite a pagar al consionario lo que ha gastado en la obra y sin interés ni indemnización de ninguna clase, porque demasiado compensación ha tenido con el cobro indebido de derechos portuarios en la Laguna San José.

"Fundo esta opinión porque la expropiación en esta forma equivale, más o menos, a la caducidad que hubiera correspondido y que corresponderá, seguramente, si se somete a esta obra a un justo y severo control.

"La caducidad obligaría siempre a retribuir al concesionario las obras útiles que fueran aprovechables, si el Superior Gobierno continuase las obras.

"Ahora, sí, creo que no debe darse ninguna indemnización, porque el concesionario no la merece. Si él la exigiera, sería preferible obligarlo a la continuación de las obras, cumpliendo en los plazos todas sus obligaciones y sin contemplaciones de ninguna naturaleza, porque bastante se han tenido, para llegar a la situación actual. — Firmado: Dr. Vicente F. López, procurador del Tesoro."

Notas policiales

Una violenta maniobra provocó el vuelco de un ómnibus

El accidente ocurrió en las últimas horas de la tarde anterior en la calle Entre Ríos frente al número 466. — Dos pasajeros y el guarda, resultaron lesionados, este último de alguna gravedad. — El vehículo resultó con serios desperfectos

El vuelco de un ómnibus, provocado por una mala maniobra, puso ayer en peligro la vida de muchas personas. Varios son los accidentes de esta naturaleza producidos en estos últimos días y a pesar de ello las autoridades comunales no han tomado medidas para evitar su repetición, pues la mayoría de las veces se producen por las condiciones deficientes de esos vehículo, para el transporte de tantos pasajeros.

El ómnibus de la Italo-Argentina que volcó violentamente sobre la vereda, en la calle Entre Ríos

El conductor del ómnibus Adolfo Santoro

El hecho que nos ocupa acaeció ayer a las 16.45 en la calle Entre Ríos frente al número 466, jurisdicción de la comisaría 6a.

A la hora indicada circulaba por aquella arteria en dirección al sur, el ómnibus No. 9447 de la Compañía Italo Argentina a cargo del chauffeur Adolfo Santoro y guarda Eugenio Rufino.

El vehículo marchaba a regular velocidad y al enfrentar el número ya citado, según declaración de varios testigos, el automóvil Ford de alquiler No. 5170 en el cual viajaba una persona y que iba detrás del ómnibus pretendió pasar por un costado de éste pero como el espacio era muy reducido, pues otro vehículo marchaba a la misma altura del ómnibus, el Ford rozó con la parte delantera, en un costado de aquél.

El conductor del ómnibus al apercibirse de esto, viró violentamente hacia la izquierda y al subir las ruedas a la acera, se produjo el vuelco, alcanzando la parte delantera del vehículo a la puerta de una mueblería existente en el número 446.

Entre los ocho pasajeros que viajaban en el ómnibus se produjo gran confusión y costó no poco trabajo a algunos agentes que ocurrieron, restablecer la calma y sacarlas de la torturante situación en que se hallaban.

Con los fragmentos de los cristales rotos, dos de los pasajeros se produjeron heridas en las manos y cara, afortunadamente de poca importancia.

Llámanse éstos Eudoro Ferreyra, argentino, de 31 años de edad, casado y Juan Rodríguez de la misma nacionalidad, soltero, de 29 años. En una ambulancia de la Asistencia Pública fueron llevados al Consultorio Central y una vez que se les practicó la primera cura, se retiraron a sus respectivos domicilios.

También el guarda del ómnibus Eugenio Rufino, italiano, de 26 años de edad, soltero, que al producirse el vuelco golpeóse fuertemente contra el suelo, sufrió lesiones de alguna consideración y fué llevado al Hospital Ramos Mejía, donde se encuentra internado. Su estado, reviste alguna gravedad.

Empleados de la comisaría 6a. iniciaron de inmediato las averiguaciones del caso para lograr la detención del conductor del Ford que en seguida de producirse el accidente se dió a la fuga, desapareciendo a pesar de la rápida intervención de varios agentes de policía.

Después de varias horas de trabajo, el buscado pudo ser hallado en momentos que salía de su domicilio Pasco 253. Llevado a la seccional, manifestó llamarse José Martínez y al ser interrogado respecto a lo ocurrido declaró que el vuelco del ómnibus se había producido por culpa exclusiva de su conductor, pues no debió haber efectuado nunca una maniobra tan violenta toda vez que su vehículo no lo había embestido.

Los bomberos procediendo a levantar el ómnibus volcado para ponerlo "de pie"

Minutos después de ocurrido el accidente, una dotación de bomberos que concurrió del cuartel central a las órdenes del teniente Vidal, procedió a sacar el ómnibus de la acera, colocándolo en la calzada donde permaneció hasta que el perito de la repartición lo inspeccionó para establecer si el hecho se produjo por falla de la dirección o por culpa de Santoro. Este, lo mismo que Martínez se encuentran detenidos en la comisaría 6a., donde se instruye el sumario correspondiente.

Los desperfectos sufridos por el ómnibus aun no han sido avaluados por la compañía damnificada.

Cooperativa Nacional de Inquilinos

Esta institución ha trasladado su secretaría general a la calle 25 de Mayo No. 11, escritorio 59, donde se atiende al público desde las 17 hasta las 19 horas, todos los días hábiles, menos los sábados.

—La Cooperativa ha organizado una conferencia que se llevará a cabo el domingo a las 17.30 horas, en Rioja y Caseros.

Altura de los ríos

Paraná: Corrientes 3.32; Itá Ibaté 2.00; Ituzaingo 1.48; Posadas 1.92.

Uruguay: La Barra 1.32; Santo Tomé 2.42; Alvear 2.54; La Cruz 2.60; Yapeyú 2.08; P. Libres 2.46; M. Caseros 1.80; Concordia 3.72; Uruguay 1.68; Gualeguaychú 1.42; Colón 1.44.

Neuquen: Neuquen 1.62; P. Indios 2.40.

Limay: P. Limay 2.71; N. Tuapi 4.34.

Negro: Ch. Choel 2.13.

Esta mañana fueron inhumados los restos de Antonio C. Bocache

LA CEREMONIA DIO LUGAR A UNA SENTIDA DEMOSTRACION DE DUELO

Como lo anunciamos, esta mañana llevóse a cabo en el cementerio de la Chacarita, el acto de la inhumación de los restos del joven Antonio C. Bocache, que fué nuestro compañero, desempeñando un puesto en las oficinas de la administración de LA EPOCA. Las simpatías con que el extinto contaba entre todos los que le trataron, pusiéronse de relieve en la ceremonia, a la que concurrió una gran cantidad de personas, figurando entre ellas el subadministrador de este diario, señor Félix Ingratta, y varios compañeros. El cortejo fúnebre, partió de la casa mortuoria a las 10 horas, siendo depositados los restos en la necrópolis ya citada. Por el hogar de Bocache desfilaron esta mañana una gran cantidad de personas vinculadas a él y a su familia, exteriorizando a esta última, el pesar que les causó tan prematura pérdida.

En la necrópolis del Oeste durante el sepelio de los restos de Antonio C. Bocache

La comuna de Bahía Blanca

El nombramiento del señor González como comisionado, ha causado excelente impresión. - En viaje a La Plata

BAHIA BLANCA, enero 11— En todos los círculos sociales, políticos y comerciales ha sido recibida con muestras de aprobación la designación del señor Eduardo González para ocupar el cargo de comisionado municipal en esta ciudad, por la acefalía del poder comunal. Se espera mucho bueno de la acción que desarrollará, pues su obra, como intendente municipal, dió motivo a encomiables elogios, por su espíritu organizador y escrupuloso financista.

En el tren de ayer se ausentó para La Plata siendo despedido por sus numerosos amigos, los que concurrieron a la estación.

Salvo comentarios aislados, la opinión ha vuelto a su habitual tranquilidad.

Aprovechamiento industrial de las mareas patagónicas

La comisión honoraria designada por el Poder Ejecutivo para estudiar la utilización industrial de las marcas, se reunió ayer en la Facultad de Ciencias Exactas, Físicas y Naturales a fin de resolver en primer término que las subcomisiones que efectuaron sus estudios en los puertos de Deseado, San Julián y Santa Cruz, emprendan viaje a bordo del vapor "Buenos Aires" el día 22 del corriente.

Los miembros de la comisión honoraria, que contralará el trabajo de las subcomisiones emprenderá viaje a mediados de febrero.

En la reunión de ayer se resolvió adquirir tres camiones como asimismo los instrumentos necesarios para estas clases de exploraciones, teniendo como base, las bondades requeridas para el caso.

Luego se consideró un proyecto presentado por el ingeniero Damianovich, referente al trabajo que efectuarán las subcomisiones y en el cual se determina un radio de quinientos kilómetros a cada una.

Asistieron a la reunión de ayer los señores Julián Romero, Nicolás Bessio Moreno, Cricco, Dankert, Damianovich, Debenedetti, Gómez, Hicken, Herrera, Leguizamón Pondal, Evaristo Moreno, Piaggio, capitán de navío Storni, Taigana, Villarruel, Pedro Vignau y Alberto Zambonini Leguizamón.

Comunicaciones telegráficas

Las líneas internas y conexiones internacionales funcionan normalmente.

Viaje del escritor Guillermo Gianinazzi

Partirá para Roma el conocido escultor italiano Guillermo Gianinazzi, autor de diversas obras artísticas en el país. Su viaje, que ha de durar algún tiempo, responde al propósito de cooperar en los trabajos que realiza su padre, también escultor, para la erección del monumento de Víctor Manuel II en dicha capital.

Noticias de navegación

Sin novedad zarpó anoche de Santos, el vapor "Zeelandia" —

No ticias recibidas hoy en el Lloyd Real Holandés, dan cuenta que anoche a las 22, zarpó de Santos, sin novedad a bordo, el vapor "Zeelandia", el cual, como lo hemos anunciado, trae algunos desperfectos en las hélices, por cuya razón efectúa el viaje con lentitud.

El "Zeelandia", se espera podrá llegar a nuestro puerto, el 15 por la mañana.

Conduce a bordo 24 pasajeros de primera, 25 de segunda y 282 de tercera clase, carga general y correspondencia.

Este vapor, como ya lo hemos dicho, realiza al Plata su último viaje.

Se encuentra varado en el canal Sud, el vapor "Angelo Brunetti"—

Como consecuencia de la bajante del río, según se dice, se encuentra varado desde ayer en el canal Sud del puerto, el vapor italiano "Angelo Brunetti", que venía de ultramar. Cargado y consignado a la firma Gaddo, Capogli y Cía., de esta plaza.

La situación del buque, según aseguran los técnicos, no es peligrosa, esperándose pueda zarpar con el primer repunte de la marea.

El "Angelo Brunetti", se encontraba en la rada exterior, desde hace unos días. Ayer resolvióse su entrada al puerto, habiendo obtenido giro en el Riachuelo. Al llegar al kilómetro 22, debido a la baja marea, varó, permaneciendo en esa situación por varias horas.

Siguió viaje en las últimas horas de la tarde, al interior del puerto, pero al llegar entre los kilómetros 2 y 3 del mismo canal, quedó varado nuevamente, en cuya situación permanecerá hasta hoy.

Se hacen trabajos a fin de ponerlo a flote.

Hoy llegó a Bahía, el "Orania"—

El paquete nombrado, de bandera holandesa y que pertenece al Lloyd Real Holandés, ha llegado hoy a Bahía, sin ninguna novedad a bordo.

Este barco, realiza el viaje desde nuestro puerto, hacia Amsterdam, con pasajeros, carga y correo.

DENUNCIA DE UNA IMPORTANTE DEFRAUDACION

El acusado fué detenido en Montevideo y traído hoy a esta capital

Requerido por la sección Defraudaciones y Estafas de investigaciones hoy fué traído a ésta, a bordo del vapor de la carrera el sujeto Marcos Kagún, acusado de una importante defraudación de alhajas.

Marcos Kagún, que es de nacionalidad rusa, había huído a Montevideo, llevando consigo a uno de sus hijos, un menor de cinco años.

A la capital uruguaya llegó el martes por la mañana, a bordo del paquete fluvial "Londres". Junto con él, es decir, en la misma nave, uno de los que se dicen damnificados, arribó a la vecina ciudad.

Ese día, a pedido de este último Kagún fué detenido por empleados de la policía, montevideana, pero horas más tarde, como no existiera pedido oficial de detención, y como el denunciante no pudiese concretar pruebas en su contra, fué puesto en libertad.

Poco después, el jefe de investigaciones de la policía de Montevideo, señor Tácito Herrera, recibió un telegrama del comisario Larrosa, de la sección Defraudaciones y Estafas de ésta, en el que se solicitaba la captura de Kagún, por el delito ya anotado.

El miércoles por la noche, el acusado, en compañía de su hijito fué a pasear al Parque Rodó. Después de caminar largo rato dirigióse hacia el lado de la Rambla Wilson, cerca de la Playa Ramírez. Cuando había llegado junto al terreno donde actúa un circo, el empleado Navarro lo detuvo conduciéndolo hasta el local de la calle Juan Carlos Gómez. Sin que Kagún opusiera resistencia.

Anoche a las 23 (hora uruguaya), fué embarcado en el "Ciudad de Montevideo", con destino a ésta. Vino en compañía de su hijito, y del subcomisario Fasman, jefe de la sección Embarcaderos y Población Flotante de Montevideo.

Esta mañana a las 8 el citado vapor atracó junto al muelle fluvial de la dársena Sur. Esperaban al detenido y al señor Forman, algunos empleados argentinos. En un automóvil fué trasladado hasta el Departamento Central de Policía, donde quedó detenido.

Según el acusado, cometió la defraudación en diversas oportunidades, y lo hizo por necesidad. Manifestó, también, que si huyó a la vecina orilla, lo hizo con el propósito de escapar a la acción de la justicia, para poder con el fruto de su trabajo, reponer los 40.000 pesos que había dispuesto en su beneficio.

Es opinión de un funcionario de nuestra policía, que los que se dicen damnificados, son sujetos con los cuales la justicia a tenido que ver en más de una oportunidad. Todos estos son de la misma nacionalidad que el acusado, y según esa persona, se trata de individuos que comercian con objetos y alhajas robadas, entregándolas para vender a corredores, que perciben por esto una mísera comisión.

Entre los que acusan a Kagún, hay algunos que registran antecedentes policiales.

Suceso sangriento

HOMBRE HERIDO DE UN TAJO

Anoche a las 21 y 30 en la calle Altolaguirre, entre las de Mendoza y Juramento, Sebastián Peña e Inocencio Caise, que desde hace tiempo se hallan resentidos, después de un cambio de palabras se trabaron en pelea.

Durante la lucha el primero de los nombrados, que llevaba la peor parte, extrajo una navaja de afeitar e infirió un tajo en el vientre a su rival.

El agente Emilio Fortunato que acudió al lugar del hecho procedió a la detención del heridor y lo condujo a la comisaría 39a., donde se encuentra alojado.

La víctim afué llevad aal Hospital Pirovano, donde se comprobó que su estado no reviste mayor gravedad.

Robo en una casa de familia

Secundino González, encargado de la casa Federico Lacroze 1935, se presentó esta mañana a la comisaría 31a., denunciando que autores desconocidos habían penetrado a aquella durante la noche y luego de violentar varios muebles sustrajeron efectos cuyo detalle y valor no puede precisar debido a que el ocupante, D. Jacobo Stocker, se encuentra ausente en Europa.

Del hecho se ha dado aviso al señor juez de instrucción doctor Irigoyen y se ha solicitado la cooperación de la sección Robos y Hurtos de Investigaciones.

Reyertas y lesiones

En la comisaría 6a. se encuentra detenido el sujeto Santiago Ramírez, acusado por Enrique Camaro de haberle dado un empellón y haberlo lesionado en la frente de un golpe de puño.

Ocurrió el hecho esta mañana a las 5 y 20, en la calle Entre Ríos, frente al número 230.

—Primitivo González, que está detenido en la comisaría 7a. a raíz de un incidente, lesionó con un trozo de hierro en el brazo izquierdo a Arturo Mazzullo.

—En la esquina de las calles Larrea y Sarmiento, José Martínez fué lesionado a golpes de puño por un sujeto que fugó y que aun no ha sido identificado.

—Anoche a las 22, en la calle Francisco Acuña de Figueroa y Costa Rica, Angel Bianchi, que sostuvo un altercado con Serafín Alvarez, lo lesionó a golpes de puño en el ojo izquierdo.

—Eugenio Andana, denunció ayer en la comisaría 36a., que a la hora 23 en la habitación que ocupa en la casa Itaquí y Matanza, fué herido con un cuchillo en la mano derecha, después de un cambio de palabras, por Martín Moreno.

Horas más tarde, el acusado fué detenido y se le secuestró el arma.

La víctima fué curada en la estación sanitaria de Nueva Pompeya.

—Hoy a las 8, en la casa Castro Barros 2113, a raíz de un incidente, Vicente Bonifacio aplicó un golpe de puño a su cuñado José Millan, lesionándolo en la ceja derecha.

El acusado fué detenido y se encuentra alojado en la comisaría 36a.

Percances de la calle

Ayer a las 18 y 20, en la calle Bolívar frente al número 867, Gertrudis Loiza, para evitar que la llevara por delante un caballo, golpeóse contra un tranvía de la línea 15 del Anglo Argentino, lesionándose en el cuerpo.

La víctima se encuentra en observación en la Asistencia Pública.

Interviene la comisaría 14a.

—En la calle Callao frente al número 114, el automóvil de alquiler No. 5004 que dirigía Leonardo Grillo, arrolló a Alberto Perrone, que se hallaba ocupado en efectuar reparaciones en las vías del tranvía Anglo Argentino. Resultó con contusiones en el cuerpo, que le fueron curadas en una farmacia.

El chauffeur está detenido en la comisaría 5a.

Renovación de carnets de corresponsales

EN VISTA DE QUE SE HAN PRODUCIDO ALGUNOS RETRASOS DE PARTE DE NUESTROS CORRESPONSALES DEL INTERIOR PARA COLOCARSE DENTRO DE LAS DISPOSICIONES RELATIVAS A LA RENOVACION DE SUS CREDENCIALES Y A FIN DE QUE LA MEDIDA COMPRENDA A TODOS EN GENERAL, SE HA RESUELTO PRORROGAR EL PLAZO DE ESA RENOVACION HASTA FINES DEL CORRIENTE MES DE ENERO.

PARA ESA FECHA LAS CREDENCIALES DEBERAN LLEVAR LA ANOTACION CORRESPONDIENTE AL AÑO 1924, NO SERAN VALIDAS LAS QUE TENGAN FECHA ANTERIOR.

AL MISMO TIEMPO, ROGAMOS A LOS INTERESADOS QUIEHAN ENVIAR LAS FOTOGRAFIAS QUE INDICABAMOS EN LA CIRCULAR QUE ESTARA EN SU PODER.

DOS PRODUCTOS EXCEPCIONALES

CHAMPAGNE — AGUA

Mumm — Villavicencio

REIMS — CORDON ROUGE - CORDON VERT GOUT AMERICAIN Y CARTE BLANCHE

MENDOZA — ES DEL PAIS Y ES LA MEJOR

Explotadora de las termas Villavicencio (S. A.)

SARMIENTO 458 - Bs. Aires - U. T. Av. 6965 " " 4603

Confiteria del "Aguila"

Callao esq. Santa Fe - Bs. Aires

Unión Telefónica 957 810, Juncal

PIDAN CIGARILLA CIGARETES

ALBUM PORTEÑO

EL VIEJO AMIGO

—¿Panchito Ruiz? Hombre, sabe que es curioso: cada vez que vengo a la capital me tropiezo con él. Almorzamos juntos, suele acompañarme en diligencias. El pobre está algo caído. De lo que él fué veinte años atrás sólo resta el caballero bajo la fachada en ruinas.

Las mismas manifestaciones hacen a menudo, salvo ligerísimas variantes otras personas que llegan a Buenos Aires, procedentes del interior del país, aún de localidades lejanas. A poco de andar por las calles de la metrópoli, tópanse con el viejo amigo.

—¡Qué casualidad!

—¿Cómo es, amigo Ruiz, que siempre que vengo a Buenos Aires, nos encontramos?

Estábamos en el bar, a la hora del crepúsculo, en que el alma parece expandirse. A nuestra vera rodaba el oleaje de la Avenida de Mayo. Panchito Ruiz hubo de descorrer el velo del pequeño misterio, apelando, por inclinación cristiana, a la piedad del prógimo:

—Aunque se me tiene en el concep-to de un vago, trabajo diariamente para ganarme el consabido pan.

—¿Acaso esos papeles que lleva usted adonde quiera que se dirige?

Ruiz es de temperamento efusivo; abraza, estrecha las manos frenéticamente, se informa del estado de la familia, descarga toda una ametralladora de preguntas que tienen el calorcito de la intimidad cordial.

—¿Qué es de su vida, don Panchito?

—¡Pstch!...

Ruiz remarca la exclamación displicente encogiéndose de hombros, según lo haría, si se hallase sin empleo, oficio ni beneficio, el profesor Bergeret. ¡A qué mentar tristezas!...

Porque Ruiz es un amigo agradable, incapaz de amargar el vermouth a nadie con una confidencia penosa. Se ha colocado en carácter de espectador del universo, en la apostura de ciertos filósofos griegos. Hace un cuarto de siglo era... ¡de todo! Político, clubman, escritor a ratos. Pero no sabía "administrarse"—así lo decía alardeando de romántico. En su casa le soltaban a la cara esta palabrota; "deschabetado", y por vía de ejemplo señalábanle el molino loco de la vecindad, que jiraba chirriando desesperadamente y que no sacaba agua... Para gastar plata sentíase buen criollo; para ganarla, fallaban por una especie de "guigne" los recursos de su ingenio felicísimo. Así, en precipitada sucesión de desgracias se fué barranca abajo, exactamente como un "muerto" de Florencio Sánchez.

Ruiz sonrió:

—No. Esto es "camouflage". Me levanto de siete a ocho, tomo mate, cepillo el traje y rumbeo hacia la Avenida, que recorro despacito desde la Plaza hasta el Congreso. Usted está enterado de lo demás. Inevitablemente le sale a uno a la cruzada el amigo de la campaña que se alegra de vernos y que se siente en seguida dichoso en nuestra compañía. Entáblase el dialoguito de circunstancias. Oye complacido las anécdotas del viejo porteño que conoce la vida y milagros de la ciudad, los chismecitos sociales, los entretelones de la política, el giro de los negocios. Invita a almorzar. Invitación que yo nunca acepto...

—¿Por qué?

Ante mi asombre, Ruiz añade, poniendo la voz a la sordina:

—Porque no es mi indumentaria presentable y porque los pesos que el amigo había de gastar en el convite me serán más útiles invertidos por mi propia mano en los menesteres cotidianos. Tengo una compañera, envejecida prematuramente, y enferma, y tres chicos que muchos días no van a la escuela por falta de zapatos... ¡Miserias! Cuando se está caído no se tiene ni el derecho de entristecer a los buenos amigos que se interesan filantrópicamente por nosotros.

La estocada es a fondo, la herida mortal.

Federico Quevedo Hijosa.

NOTAS URBANAS.

Los Rosedales de Palermo y el polvo de ladrillos

Los habitués a los Rosedales de Palermo optarán por abandonar las delicias de ese paseo, por cuanto con un criterio de emebellecimiento mal entendido, han sido llenados sus caminos con polvo de ladrillos, desparramado a la buena de Dios, sin apisonamiento ninguno.

Por otra parte, no comprendemos cómo no se aprovecha la experiencia que dió no hace mucho tiempo la plaza de Mayo, cuando ésta fué "embellecida" por el mismo procedimiento aplicado en los Rosedales.

Entonces se pudo comprobar que al impulso de la más leve brisa se levantaban tales nubes de polvo, que ya no solamente los ponía a la miseria a los que forzosamente debían atravesar dicha plaza, sino que hasta los automóviles apostados frente a la Municipalidad por el lado de la calle Bolívar, los encontraban al cabo de algunos minutos totalmente cubiertos de polvo.

Poco ha importado la demostración, por lo visto.

Nosotros hemos podido constatar en qué situación se encuentran los Rosedales; hemos visto en estos últimos días festivos la enorme concurrencia que allí afluía, protestar contra tanto "embellecimiento", que atenta contra los vaporosos trajes de las chicas, al extremo de no saberse cuál era el color originario de las mismas prendas. Y todos aquellos que habían concurrido para gozar de la fresca y aromática brisa, que pintan en aquellos paseos aristocráticos la nota de luz y de colores, nos imaginamos que habrán regresado dispuestos a darse una buena ducha que los librara, al fin, de tanta innovación éstética, a costa de la elegancia y de la limpieza de sus trajes.

Convención del radicalismo unificado de Santa Fe

La reunión de mañana

SANTA FE, enero 11 — Para mañana, a las 18 horas, ha sido convocada la convención del radicalismo unificador, a objeto de proclamar los candidatos que sostendrá el partido en las elecciones de Gobernador y Vice a realizarse en febrero próximo.

El acto se realizará en el salón "Roma Nostra".

INSTRUCCION PUBLICA

COLEGIO NACIONAL MARIANO MORENO

La dirección de este colegio resolvió atender al público los días jueves de 9 a 11 horas, durante el actual período de vacaciones. La secretaría también habilitará sus oficinas los mismos días e idéntico horario.

Además se acordó que los permisos de exámenes de previos, regulares y libres, se expidan durante los días comprendidos entre el 11 y 20 de febrero próximo, rindiendo el 10 de marzo los previos y los regulares y libres el 5 del mismo mes.

El día 11 de febrero se comenzará a expedir las matrículas para el primer año, y las de segundo a quinto, el 20 del mismo.

COLEGIO NACIONAL DE LA PLATA

Por decreto del P. E., ha sido aprobado el plan de estudios, que fuera formulado por la Universidad Nacional de La Plata, para el Colegio Nacional anexo a la misma.

ESCUELA RECREO DE VACACIONES

En esta secretaría de esta escuela, calle San Juan 1192, todos los días hábiles de 7.30 a 10 y de 16 a 18.20 horas, se reciben inscripciones de niñas de 6 a 14 años de edad.

ESCUELA 11 DEL CONSEJO ESCOLAR 20

Los certificados de terminación de estudios de esta escuela, se entregarán mañana de 9 a 11 horas.

Periodismo

"ACCION RADICAL"

El Ateneo Universitario Radical, acaba de publicar el No. 12 de su órgano oficial con cuyo nombre encabezamos estas líneas. En las páginas de "Acción Radical", redactadas por mano experta y sincera, se reflejan los sanos y valientes propósitos de la entidad de la cual es órgano de expresión.

El Ateneo Universitario Radical se propone representar y orientar la juventud radical del país mediante el estímulo del carácter y de las prácticas cívicas, para lo cual ha comenzado una activa acción cultural y su prédica partidaria es esencialmente doctrinaria.

Esta entidad sostiene un colegio gratuito y en su local se dictan cursos y se realizan actos de conferencias sobre tópicos ilustrativos.

El periódico del Ateneo Universitario Radical, se remite gratuitamente, a cuyo efecto hay que solicitarlo a la secretaría, Chile 1981.

Círculos y sociedades

"Jóvenes Amantes del Arte". — Este centro ha organizado un festival artístico y danzante para el 3 del mes próximo, a las 21 horas, en el salón "Giusseppe Garibaldi", calle Sarmiento 2419. Una orquesta de 10 profesores, amenizará el acto.

Residentes del distrito de la Estrada. — En honor de los socios protectores y a total beneficio de la casa escuela de Rivela, este centro realizará mañana a las 21 horas un festival artístico y baile, en el local del Centro de Almaceneros, Sáenz Peña 242.

Club Social Porteño. — Este centro tiene anunciado dos bailes, uno por la tarde en el salón XX de Septiembre, Alsina 2832, a las 15.30. El otro será por la noche en el salón Augusteo, Sarmiento 1374, de 9 a 12.30. Ambas reuniones se realizarán el domingo 13 del corriente.

La orquesta americana Jazz-Band dirigida por el prof. González, será la encargada de la parte musical.

Los inconvenientes que han encontrado los automovilistas porteños que van a Santiago

(De "El Mercurio" de Chile)

Se han repetido las quejas de automovilistas de este puerto y de Viña del Mar, respecto a serios inconvenientes con que han tropezado en la capital, para circular allá, aunque sea por breves horas, con patentes de las municipalidades de acá.

La policía de Santiago tiene instrucciones precisas respecto a no dejar circular automóviles con patentes que no sean de esa ciudad, y, en cumplimiento de estas instrucciones, numerosos automovilistas porteños y viñamarinos que han llegado en sus paseos hasta la capital, han sido detenidos, y se han visto envueltos en mil engorrosos trámites para poder siquiera abandonar la ciudad con su coche.

Como decíamos, las quejas presentadas con este motivo ante las municipalidades de este puerto y del vecino balneario, como asimismo a la Asociación de Automovilistas, son ya numerosas, y a pesar de las insinuaciones hechas a la Municipalidad de Santiago para que haga desaparecer las trabas que ha creado, y proceda con la misma gentileza con que lo hacen todas las comunas de la República con los automovilistas, hasta hoy parece que no ha tomado determinación alguna, subsistiendo tal estado de cosas en toda su amplitud, acarreando graves consecuencias. Otras municipalidades cuyas patentes han sido desconocidas por la de la capital, se verán en la dura necesidad de adoptar iguales procedimientos para con los automovilistas de Santiago que lleguen hasta sus límites jurisdiccionales.

En efecto, la Municipalidad de Viña del Mar, en vista de las quejas hechas a la Alcaldía por numerosos vecinos respecto a lo que les ha ocurrido cada vez que van de tránsito a Santiago, ha enviado una nota a su congénere de esta última ciudad llamándole la atención sobre la conveniencia de suprimir las medidas violentas adoptadas por la policía para con los automovilistas viñamarinos, por no llevar patente de la capital.

Se hace notar a la Municipalidad de Santiago en la misma comunicación, que en Viña del Mar se guarda toda clase de deferencias a los automovilistas de aquella ciudad que continuamente llegan al balneario, especialmente en los meses de verano, y que sería con agrado que Valparaíso y Viña, se dirigió a su vez en nota a la Municipalidad de esta última punto, pidiéndole que, en vista de las trabas encontradas en la capital por los miembros de la institución para circular por sus calles, se adoptara iguales medidas aquí para con los automovilistas de Santiago.

El alcalde de Viña del Mar contestó a la Asociación que había pedido a la Municipalidad de la capital que impartiera las órdenes del caso para hacer desaparecer la desgraciada situación que ha motivado tan justas quejas, agregando que si su petición no es oída, propondrá a la corporación a que pertenece, que mientras las autoridades de Santiago no reconozcan las patentes de Viña del Mar, esta ciudad adopte igual temperamento para con la de aquella.

Como se ve, se acerca el desgraciado momento de las represalias, que si llegan a producirse, serán de funestos resultados para el automovilismo, y con ello se causará un perjuicio considerable al país.

Ojalá que las cosas no lleguen a este punto, y que todo se resuelva amistosamente antes que se produzcan mayores dificultades".

CRONICA SOCIAL

En ocasión de su próxima partida para Bolivia, el ministro del Perú en ese país, señor Manuel Elías Bennemaicon, será obsequiado por sus amigos con una comida que se realizará el 22 del corriente en el Club del Progreso.

* * *

La señorita María Suaya y el señor Florencio S. Mazzini, han sido muy felicitados por sus amistades con motivo de su reciente compromiso matrimonial.

* * *

En la iglesia de San Cristóbal será consagrado hoy el enlace de la se-

ñorita Palmira Z. Fernández con el señor Francisco Cotella.

Apadrinarán la unión la señorita Dulia F. Salomón y el señor Vicente Cotella.

* * *

En el salón Elisabeth del Jockey Club efectuóse anoche la comida que el embajador de Estados Unidos, Mr. John Wallace Riddle, ofrece en obsequio de un grupo de personas de su amistad.

Fueron comensales: el ministro de Agricultura doctor Tomás A. Le Breton, el consejero de la embajada de Estados Unidos señor Willing Spencer, los agregados militar y naval a la misma embajada, coronel John Duhley Long y capitán de fragata Isaac F. Dorcht, y los señores Francisco Beazley, Miles A. Pasman, Aldao, O'Connor, Dodero, Ewy, Llobet, Schoelkop, Morgan, Bucher, Benkiser y Williams.

* * *

La boda de la señorita Ana Sica con el señor Lugardo Armasi que será consagrada mañana, a las 21, en

casa de la novia, dará margen a un interesante reunión social.

Serán padrinos la señora Micaela T. de Sica y el señor Santiago Caselli.

* * *

Será consagrado el 16 del corriente, en La Plata, el enlace de la señorita Rosa Lenzi con el ingeniero Julio Barrios, ceremonia de la que serán padrinos la señora Julia Barrios de Etchevery Boneo y el señor Francisco Lenzi.

Del acto civil serán testigos, por parte de la novia, los señores Félix y Horacio Lenzi y el doctor Raúl Sempé, y por la del contrayente, los señores Albino y Carlos Barrios y el doctor Hugo Fernández Burzaco.

* * *

Asistió numerosa concurrencia a las misas celebradas esta mañana en la iglesia de Nuestra Señora del Pilar, por el alma de la señorita María Antonieta Arce, cuyo fallecimiento, ocurrido hace dos años, en París, fué profundamente lamentado en nuestra sociedad.

Terminadas las misas, monseñor de Andrea bendijo la bóveda donde serán trasladados los restos de la señorita de Arce.

* * *

A bordo del "Principessa Mafalda" llegará el 27 del corriente a esta capital el nuevo secretario de la legación de Italia, señor Pedro Quadroni.

* * *

Celebrando su reciente compromiso matrimonial la señorita María Ernestina d'Oliveira Esteves congregó ayer a sus amistades, lo que dió lugar a que se realizara una lucida reunión social.

* * *

Se ha formalizado el compromiso matrimonial de la señorita María Elena Aldabe Ballestero con el señor Rodolfo Vázquez Ballestero.

Dió margen a una sentida manifestación de duelo el acto del sepelio de los restos del señor Antonio Carlos Bocache, efectuado esta mañana en el cementerio del Oeste.

Asistió al acto, numerosa concurrencia que exteriorizó en forma elocuente las simpatías que rodeaban al joven Bocache y el pesar que ha suscitado su prematura desaparición entre sus numerosas amistades.

* * *

Entre los pasajeros que se ausentaron en los trenes de ayer para Mar del Plata, figuran las siguientes personas:

María Catelín de Campos, Fanny Moss de Cabal Cullen, los señores Oscar Peralta Ramos y sus hijas Adela, Carolina y Sara, Atilio A. Leiva, Alfredo Larguía y su señora Ana Estrubedo, Rodolfo Paz y su señora María Carolina Barth, Antonio E. Ramayón y su señora María Carolina Paz, Félix Galarza Méndez y su señora María Luisa Trongé, Raúl Rodríguez de la Torre y su señora Teófila Méndez Gonçalves, señora Juana Juana de la Peña de Gowland y familia, Silvio J. Merlo y familia, Ernesto Marcó del Pont, su señora Pastora Molina y su hija Lola, señora Eulogia Márquez de Rossi y su hijo, Juan Carlos, Juan María Campos Catelín y señora María Carmen Senillosa y su hijo Juan María, don Ernesto Arzeno, su señora Carmen Bacigalupo y la señorita Ana Bacigalupo, Bernardo Velar Irigoyen y su hermana Carmen, Francisca Boero de Costa, Leopoldo Costa, Eduardo Olivari y su señora Ida Costa, Carlos Oteiza Quirno y su señora Mila Pora, los señores Rodolfo Paz, Horacio J. Aráoz y José Pereyra Lucena y familia.

* * *

Se ha formalizado el compromiso matrimonial de la señorita Dora Enriqueta Cereijo con el señor Armando V. Arizzi, quienes han sido con tal motivo muy felicitados por sus relaciones.

* * *

El R. P. Gattesimi consagrará mañana, en casa de la novia, la unión matrimonial de la señorita María Luisa Arias con el señor Raúl C. Renault.

Serán padrinos de la ceremonia la señora Catalina B. de Renault y el señor Julio R. Arias.

Del matrimonio civil, que se efectuará momentos antes, serán testigos, por la contrayente, los señores Francisco Muñoz y Luis Capoulun.

* * *

En la iglesia del Carmen de Villa Urquiza, se rezará el 18 del corriente un funeral por el alma del señor Juan C. Tules, cuyo fallecimiento, ocurrido recientemente, ha sido muy lamentado.

* * *

Se ha formalizado el compromiso matrimonial de la señorita Carmen Wolf con el señor Manuel Faramiñán.

* * *

La señorita Estéfana Gresti ofreció un té a un grupo de amistades, festejando una fecha íntima.

* * *

Festejando su reciente compromiso matrimonial, la señorita Sara G. Saroli ofreció un té a un núcleo de relaciones, lo que motivó una agradable reunión social.

* * *

En la iglesia de San Agustín será bendecido mañana a las 21 horas, el enlace de la señorita Rosa Elena Castelli con el señor Juan Carlos Bugarín.

Como padrinos actuarán la seño-

rita María Teresa Castelli y el doctor Vicente Benito.

Los novios y los padrinos entrarán en el templo acompañados del siguiente séquito:

Elvira C. de González con Alfredo González; Elvira de Florio con Emilio Florio; María S. de Carbonell con Luis Rossi; María Elena Gallegos con Alberto Rebolini; Ernestina Arlanti con Carlos Castelli (hijo); Estela Arlanti con Tito Mazzeo; Teresa Fernández con Pedro Raggi; Dominga Giorgi con Ulises Ramírez; Anita Sotanga con Nestor Lértora.

Serán testigos, en el casamiento civil, el señor Alfredo González por parte de la novia y el señor Francisco Casabella, por la del novio.

En casa de la contrayente se efectuará después una reunión que alcanzará brillantes proporciones, dadas las muchas amistades con que cuentan ambos novios.

* * *

En un ambiente de gran animación transcurrió la fiesta infantil ofrecida por la señora María Teresa Iturralde de Oviedo, en su residencia de Rivadavia, en obsequio de las amistades de su hija María Celia.

Asistieron: Ernestina y Juan María Leiva; Susana, Enrique y Julio Argentino y Raquel Porto, María Isabel Portela, Maruca Allende, Irma y Alejandrito O'Connor, Lila Dean, María Cristina, Emilio y Martín Naón, Guillermo García Pinto, Sarita y Manuel Iturralde, Enriqueta Rosa, Silvia y Juan José Oviedo, María Teresa, Sadi y Margarita Oviedo Iturralde, Laura Salas, Angélica y Pepita Suárez Videla, Alberto Zimmermann.

* * *

Esta tarde serán inhumados en el cementerio de la Recoleta los restos de la señora Rosa P. de Pons, respetable dama cuyo fallecimiento ha sido sinceramente lamentado entre sus relaciones.

El acto del sepelio de sus restos ha de dar margen a una sentida manifestación de duelo.

La ceremonia nupcial de la señorita Blanca Esther Tundera con el teniente Benjamín Ratenbach, que se efectuará en los primeros días del mes próximo, dará margen a una agradable reunión social.

* * *

El 14 del corriente será bendecido en casa de la novia el enlace de la señorita Teresa D'l Vecchio con el señor Julio Manuel Carrizo.

* * *

Para su hijo Víctor, el doctor Victorino Ortega ha solicitado la mano de la señorita María Enriqueta Lapiur.

El enlace será consagrado en el próximo invierno.

* * *

Fué consagrado ayer en la mayor intimidad, el enlace de la señorita Eva Emilia Rojas con el señor Diego B. Sanders siendo padrinos la señora Dolores Delgadillo de Rojas y el señor Augusto Sanders.

Del casamiento civil, fueron testigos los señores Patricio Báez y el capitán Lucio Rojas por parte de la novia, Marcial Castella y Augusto Sanders, hijo, por el novio.

* * *

La señorita Alicia García Méndez y el señor Luis E. Figueroa, han formalizado su compromiso matrimonial, siendo con tal motivo muy agasajados por sus numerosas relaciones.

* * *

Ha sido concertado el enlace de la señorita Juana Fossati con el señor Miguel P. García.

* * *

El 15 del corriente será consagrada en casa de la novia, la unión matrimonial de la señorita Ildara Goñi con el teniente Juan Héctor Mauriño.

* * *

En casa de la novia será consagrado mañana por el R. P. Fuselino, el enlace de la señorita Magdalena Pastrana Ruiz con el doctor Juan V. Dufau, actuando de padrinos la señora Luisa M. de Dufau y el ingeniero Francisco J. Pastrana.

* * *

En el templo parroquial de San Isidro se darán misas mañana a las 10 y 30, en memoria del señor Horacio Montes de Oca.

* * *

Desde mañana a las 9 horas hasta el 19 de febrero próximo, se rezarán misas gregorianas en la iglesia de San Miguel, por el alma de la señora Amelia Méndez de Canedo, recientemente fallecida.

* * *

A principios del mes entrante, será consagrado en Rosario el enlace de la señorita Elvira Ana Martínez con el señor Emilio Caimi.

* * *

Se anuncia el compromiso matrimonial de la señorita Julia Esther Requena con el señor Máximo Elías.

* * *

A mediados del año en curso, será consagrado el enlace de la señorita Susana Mihura con el señor Ariel O'Fanell.

LA MODA

Presentamos a nuestras lectoras dos modelos de una elegante sencillez. El primero muy apropiado para la mañana; el segundo, de color, verde con bordados de grandes flores plateadas.

Se encuentra enferma la señora María Esther D. de Veronelli, siendo muy visitada por sus numerosas amistades.

* * *

Sigue mejor, la señora Georgina van Gelderer de de la Serna.

—Enfermo, el señor Antonio V. Navas.

En vías de restablecimiento la señora Esther C. de García.

—Mejor, la señora Alicia Gache de Ojam.

—Continúa mejorando, la señorita María Lía Padilla.

—Restablecida la señora Angiolina Astengo de Mitre.

—Enfermo, el doctor Arturo F. Pozzo.

—Más aliviado, la señora Adelia H. de Olmos.

—La señorita María Renée Guevara ha sido sometida a una intervención quirúrgica.

* * *

Han llegado:

—De La Fortuna, la señora Cayetana Alzaga de Madero.

—De Lezama, el señor Marcelino Dumais.

—De Ramos Mejía, el señor Guillermo Schóo Lastra.

—De Suipacha, la señora Juana G. de Vitali.

—De Santiago del Estero, el señor Juan Angel Golferini.

—De Concepción del Uruguay, las señoritas Parodié Montero.

* * *

Han partido:

—Para Córdoba, el ingeniero Agustín Villarruel y familia.

—Para Coronel Dorrego, el señor Roberto Urquiza y familia.

—Para Neuquén, el señor Juan Carlos Chanetón.

—Para Entre Ríos, el señor Salvador Carbó y familia.

—Para Zárate, el señor Ismael Galíndez (hijo).

—Para Juárez, el señor Alberto A. Basail y su hijo Alberto Luis.

—Para Carmen de Areco, los señores Alfredo Catelín (hijo), Raúl y Jorge Coll Villatte.

—Para Nahuel Huapí, el señor Nicanor M. Ezeiza.

—Para Monsalvo, la señora Emilia Bustillo de Cané y su hija Emilia.

VINOS CARRODILLA

Blancos - Tintos :: y Generoso ::

DE B. F. Nazar Anchoreña

Charcas 1600

U. T. 2655, Juncal

CHINATO GARDA es el mejor

Instituto Nicolás Avellaneda

VENEZUELA 1051

Incorporado al Nacional Rivadavia

v-enero-31

Estudio Fotográfico: F. BIXIO y Cía.

TRABAJOS ESMERADOS Y MODERNOS

ARTE EN LOS RETRATOS DE NOVIOS Y NIÑOS

Bdo. de Irigoyen 185 — Bs. Aires — U. T. 1372, Rivad.

DE LAS PROVINCIAS Y TERRITORIOS

BUENOS AIRES

DE LA PLATA

(DE NUESTRA AGENCIA)

Ministerio de Obras Públicas

INSPECCION DE AGUAS CORRIENTES

Multas

LA PLATA, enero 11. — La Dirección de Saneamiento y Obras Sanitarias ha aplicado multas a los propietarios de las fincas calle 14 No. 830, Diagonal 78 No. 411, y por ser reincidentes a las fincas de la calle Diagonal 74 No. 1053, Diagonal 80 0No. 820, calle 3 No. 361 y calle 1 No. 1524, por no haber reparado los desperfectos en las instalaciones internas, indicadas por la inspección de aguas corrientes y que ocasionaban pérdida de agua.

PAGO DE SUBVENCIONES

El Poder Ejecutivo, por resoluciones dictadas por el Ministerio de O. Públicas, ha dispuesto que por el de Hacienda se proceda a abonar las siguientes subvenciones:

A la presidenta de la comisión administradora del hospital San Roque, de Dolores, la suma de $ 8.000 m|n., para efectuar obras de ampliaciones y perfeccionamiento del hospital citado, y al presidente de la Casa de Primeros Auxilios de General Pinto la suma de $ 600 m|n., que se le adeudan por los meses de diciembre de 1922 y enero y febrero del año próximo pasado.

COMIENZO DE OBRAS EN VARIOS HOSPITALES REGIONALES DE LA PROVINCIA.

El P. E., por el Ministerio de Obras Públicas, ha dictado una resolución en la que se aprueba el pliego de base y condiciones formulado por la Dirección de Arquitectura y Construcción de Edificios, para la construcción del pabellón de administración del hospital a erigirse en Junín, como así también el presupuesto confeccionado por dicha repartición, que asciende a $ 32.860.12 m|n., incluyendo el 10 o|o para imprevistos y gastos de inspección.

Se autoriza a la misma dirección para que proceda a llamar a licitación pública la ejecución de dicha obra.

—Por el Ministerio de Obras Públicas, el P. E. aprobó el pliego de bases y condiciones formulado por la Dirección de Arquitectura y Construcción de edificios para la construcción de una parte del edificio que se erigirá en Lobos, con destino al hospital regional, como así el presupuesto; que asciende a 33.950.10 pesos.

Por la misma resolución, se autoriza a la misma dirección para que proceda a llamar a licitación pública la ejecución de las obras.

—Fueron aprobados, por otra resolución, los pliegos elevados por la repartición respectiva para la construcción de una parte del pabellón de operaciones del hospital a erigirse en San Martín, así como el presupuesto, que alcanza a $ 9.438.01 m|n. Las obras a efectuarse son: excavación de cimientos, hormigón para cimientos, mampostería de paredes de elevación, etc.

Por dicha resolución se le autoriza a la Dirección de Arquitectura para que, de acuerdo con el pliego de bases y condiciones, proceda a llamar a licitación pública la realización de las obras.

CONSTRUCCION DEL EDIFICIO DE LA ESCUELA DE FRUTICULTURA DE DOLORES.

Fué autorizada, por resolución dictada por el P. E., la oficina respectiva para llevar a cabo la construcción del nuevo edificio para la Escuela de Fruticultura de Dolores.

INSTALACION DEL SISTEMA "PATERSON" PARA ESTERILIZACION DE AGUA DESTINADA A VARIAS POBLACIONES.

El Poder Ejecutivo, por el Ministerio de Obras Públicas, ha aprobado el plano y los presupuestos, con las rebajas determinadas, que obran en las actuaciones respectivas y que han sido presentados por la Compañía de Aguas Corrientes de la provincia de Buenos Aires, para instalar, con carácter definitivo, en sus usinas de Lomas de Zamora, Bernal y Adrogué, el sistema "Paterson" para esterilización del agua destinada al consumo de estas poblaciones

La suma total a invertirse en los trabajos de referencia ascienden a $ 26215.50 m|n. y su distribución como sigue: Lomas de Zamora, $ 9.482.50; Bernal $ 9.482.50, y Adrogué, $ 7.250.50.

OFICINA QUIMICA DE LA PROVINCIA

La Oficina Química de la Provincia ha llamado seriamente la atención de los siguientes comerciantes de Avellaneda por expender semillas malas en lo que respecta a germinación y pureza y obligándolos a que procedan a la renovación de las variedades observadas:

Agustín Corbetto: Tomate encarnado grueso, zanahoria media larga de Chatete, espinaca, zanahoria coróta, achicoria barba de capuchino y perejil

Porreti y Magni: Melón Cantalour, pensamientos de Germánia, puerro monstruoso de Carentan, cebolla de cosia chata, pepino verde largo, inglés, berenjena larga violeta, repollo mediano de Pisa y rabanito largo.

Antonio Noriega: Salsifí blanco, orégano, espinaca Virofloy, poa común, radicheta, alfalfal del Chubut y ray grass inglés.

Francisco Constanci: Espinaca Virofloy, zanahoria media larga de Chatenet, maíz, picingal, pepino verde largo, alfalfa medicago sativa, ray grass inglés, ray grass del país, achicoria barba de capuchino, lechuga de las 4 estaciones, chiriria larga, escarola hoja ancha, crisantemo doble variado, reseda piramidal, pensamiento de Germania, berenjena larga violeta, col-rábano, espinaca de Inglaterra, trébol encarnado, espárragos cardo blanco de España y acelga.

SUPERINTENDENCIA TECNICA DEL F. C. P. DE LA PLATA AL MERIDIANO V.

Renuncia del ingeniero Souverbielle

El ingeniero Luciano P. Souverbielle ha elevado a la superioridad la siguiente nota-renuncia del cargo de superintendente técnico del ferrocarril provincial de La Plata al Meridiano V.

"Asuntos de carácter particular me impiden dedicar al cargo de superintendente técnico del ferrocarril La Plata al Meridiano V la atención y tiempo que su correcto desempeño requieren. En tales condiciones, razones elementales de probidad se oponen a que siga ejerciéndolo y, en consecuencia, tengo el honor de elevar a S. E. la renuncia de él.

"No me es posible abandonar la administración provincial sin hacer presente a S. E. mi agradecimiento por la deferencia con que he sido tratado de parte suya en las diversas oportunidades a que dieron lugar mis tareas.

Saludo al señor gobernador con mi mayor consideración. — (Fdo.): L. P. Souverbielle. — Buenos Aires, diciembre 26|923."

El Poder Ejecutivo, por el Ministerio de Obras Públicas, dispuso lo siguiente:

Vista la nota que precede, atento los fundamentos expuestos en la misma, el Poder Ejecutivo resuelve:

1o. — Acéptase al ingeniero Luciano Souverbielle la renuncia del cargo de superintendente técnico del ferrocarril provincial de La Plata al Meridiano V.

2o. — Dénsele las gracias por los servicios prestados en el desempeño del cargo de referencia.

3o. — Comuníquese a quienes corresponda y fecho, archívese. — Cantilo. — A. Rodríguez Jáuregui.

Ministerio de Hacienda

DEVOLUCION DE SUMAS PAGADAS DE MÁS

LA PLATA, enero 11 — El Poder Ejecutivo, por el departamento de Hacienda, ha ordenado el pago de las sumas pagadas de más en concepto de patente y demás impuestos, a las siguientes personas:

A Alcjo Villanueva, $ 15 m|n.; a Amado Saquer, $ 100; a José Prieto, $ 100; a J. V. Caselli y A. Zaccarías, $ 88.75; a Guillermo B. Naylor, $ 61.20; a Marcela Pintos, $ 23.45; al Banco de la Provincia de Buenos Aires, $ 6.05; a la Ibero Plateuse, $ 83.50; a Félix Sofía, $ 100; al Banco de la Provincia de Buenos Aires, $ 100; a Carricarte, Echeverría y Urchoeguía, $ 100; a Callin Hnos., $ 100; a Pascual Camardo, $ 90; a Jorge arán, $ 100; a Jorge Chiar, $ 4.100; a Juan José Criocco, pesos 50; a Nicolás Di Yeisi, $ 38.08; al Banco de la Provincia de Buenos Aires, $ 7.78; a Esteban Casuretto, pesos 100; a Jacinto Peralta Ramos, $ 3.290; a Muhamet Asan, $ 100; a Amin Pádiz, $ 150; a Octavio Chaves, $ 50; a Júan C. Sola, $ 100; a Miguel Abdo, $ 100; a Fernando Péres Botella, $ 50; a Leil Pisare, pesos 100; a José Pematti, $ 100; a Juan Ascul, $ 100; a Manuel Alió, $ 100; a Martha L. de Yilbarman, $ 40; a Julián C. Pierri y Goyar, pesos 938.50; a David Faveto, $ 55; a Amed Jalil, $ 100; a Carmelo Castro, $ 100; a José I. Astelarra, pesos 50; a Guido Venturini, $ 6.17; a Egidio G. Ciaño, $ 50; a J. Castarelli, $ 53.80; a Isaac Slapak, $ 100; a Tomás Posik, $ 150; a Humberto Sabelli, $ 50; a José Asad, $ 100; a Miguel E. Cotignola, $ 50; a Juan M. Amestoy, $ 50; a Victorio Conti, $ 50; a Pascual Alismo, $ 100; a Manuel G. Pestaña, $ 50.

Finanzas de la Provincia

PAGO DE DEUDA INTERNA

Impresión de títulos

LA PLATA, enero 11 — El Poder Ejecutivo de la Provincia ha mandado pagar los cupones de deuda interna, cuyo cobro gestionara el Banco Italo-Belga, habiendo dispuesto lo siguiente:

1.o Autorizar a los banqueros señores Baring, Brothers y Cía., Ladt., de Londres, para que efectúen al Banco Italo-Belga, el pago de (4) cuatro cupones de $ 7.50 m|n., cada uno, vencidos en 1916, correspondientes a los títulos números 4378, 7569 al 7571; (1) un cupón vencido en 1917, de £ 0.10.0, correspondiente al título número 36259 del Empréstito 5 o|o oro de 1915; (21) veintiuno cupones de £ 0.7.0, cada uno, vencidos de 1914 a 1917, correspondientes a los títulos números 89276-77 y 124973 del Empréstito 3 1|2 por ciento de 1906.

2.o Autorizar a la London Country and Westminster Bank Limited, de Londres, para que efectúen al mencionado establecimiento el pago del cupón de £ 0.10.0, vencido en 1917, correspondiente al Empréstito de 5 o|o oro de 1915.

3.o Autorizar al Banco Español del Río de la Plata, de París, para que abone al a institución recurrente, Banco Italo Belga, el pago de los cupones del Empréstito "Rambla de Mar del Plata", vencidos en 1914, 1915 y 1916, pertenecientes a los títulos números 23113, 23114, 25115, 23116, 23117 y 23118.

4.o Reconocer a favor del Banco Italo-Belga la suma de 30.00 pesos moneda nacional como importe de los cuatro cupones de $ 7.50 m|n., cada uno, correspondientes a los títulos números 4378, 7569, 7570 y 7571, del Empréstito de Deuda Interna de 6 o|o, tercera serie, vencidos en el año 1916, debiendo la Contaduría General reservarlo hasta tanto la H. Legislatura sancione el crédito respectivo para su pago.

5.o Desglósense los valores a que se refieren los artículos 1.o al 3.o, y remítase con nota y transcripción de esta resolución al Banco recurrente, a fin de que se dirija a los banqueros en ella indicados para el cobro de los cupones respectivos.

Ha resuelto también el Poder Ejecutivo: Que si bien los cupones del Empréstito Consolidación Obligación 5 o|o oro de 1915, cuyo pago gestiona el señor Alberto Gauthier, por intermedio del Banco Italo-Belga, se encuentran comprendidos dentro de la prescripción establecida por el artículo 4027, inciso 3.o, del Código Civil, el gobierno no se acoge a ese beneficio.

Por ello, y teniendo en cuenta que la London Country and Westminster Bank Limited, de Londres, para que efectúen al señor Alberto Gauthier el pago de (61) sesenta y un cupones de £ 0.5.0 c|u., vencidos de 1916 a 1918, correspondientes al Empréstito Obligaciones, 5 o|o oro de 1915 y cuyo cobro gestiona por intermedio del Banco Italo-Belga.

Como de acuerdo con el artículo 3.o del decreto de octubre de 1922 deben imprimirse y entregarse al Banco de la Provincia los títulos de deuda pública interna de 6 por ciento de interés y uno de amortización anual acumulativa, autorizados por la ley de 28 de noviembre de 1922, el Poder Ejecutivo ha resuelto proveer a los talleres fiscales del material necesario para la impresión de esos títulos, cuyo primer vecimiento tendrá lugar el 1.o de abril próximo.

ESCUELA Y CHACRA EXPERIMENTAL DE PATAGONES

El Poder Ejecutivo ha resuelto licitar las obras del edificio para la escuela

SE EXTENDERAN LOS CULTIVOS A MAS DE 100 HECTAREAS. EN LA USINA DEL RIO NEGRO SE HARAN MODIFICACIONES PARA QUE PUEDA REGAR TODA LA VASTA ZONA CULTIVADA

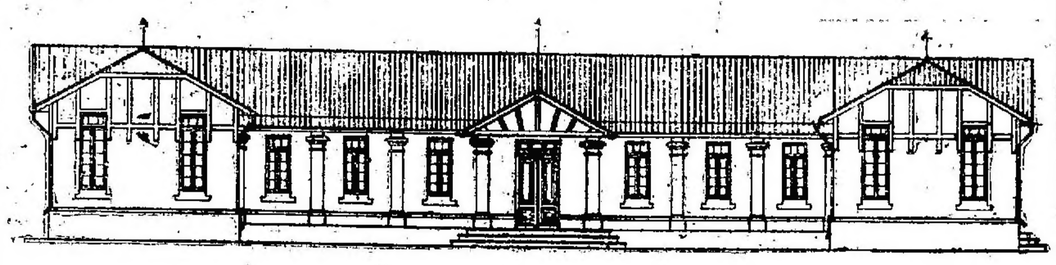

PRENTE PRINCIPAL

Frente principal para la escuela y chacra experimental de Patagones

En 1906 el gobierno de la provincia resolvió crear en Patagones una chacra experimental de irrigación, con el objeto de llevar a cabo las experiencias para determinar los volúmenes de aguas necesarios a los diferentes cultivos que pudieran realizarse en aquella zona, aprovechando las aguas del Río Negro, datos que se consideraban imprescindibles para formular el proyecto de irrigación de las 335.000 hectáreas de tierras que posee el fisco en el partido de Patagones, trabajo que había sido encomendado al ingeniero Carlos Wauters. La dirección de la chacra y de la organización de todo lo que debía hacerse en aquel sentido fué entregada al hoy extinto ingeniero agrónomo don Fernando Leblanc, quien cumplió esta tarea y desarrolló también el primer ciclo de experimentaciones comprendidasf entre los años 1907 a 1910.

Entre los años 1906 y 1910, la Municipalidad de Patagones puso a disposición del Ministerio de Obras Públicas 150 hectáreas de tierra de propiedad de la comuna, con la condición de que se anexara a la chacra experimental una escuela de agricultura, viticultura e irrigación.

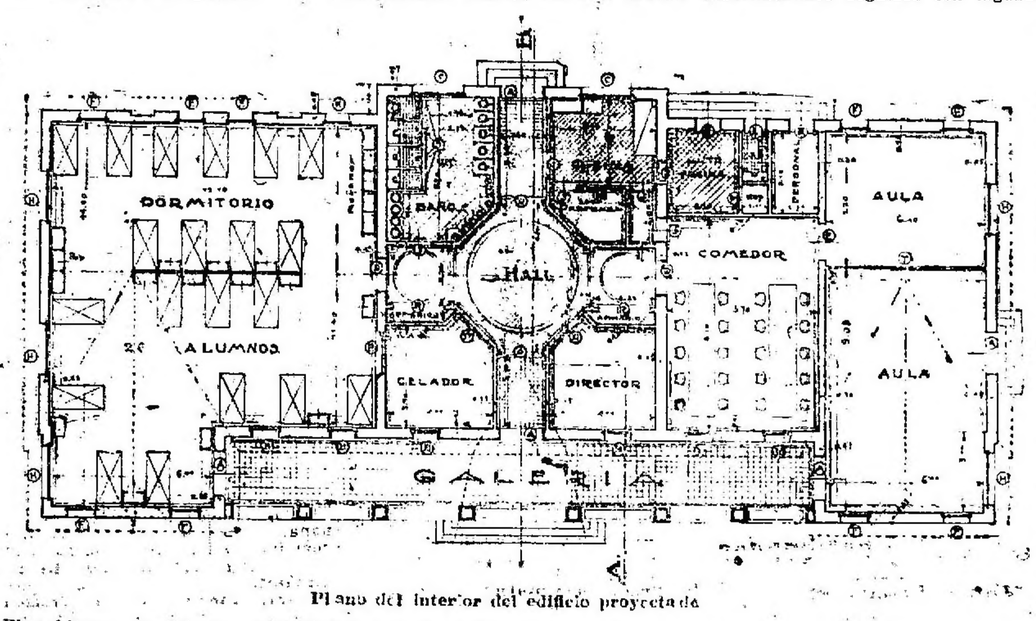

Plano del interior del edificio proyectado

El gobierno aceptó en principio aquel ofrecimiento; tomó posesión provisional de la tierra donada y después de cumplidos diversos trámites la Legislatura sancionó la ley del 18 de agosto de 1916, autorizando a la Municipalidad de Patagones a escriturar a favor del fisco 150 hectáreas del mismo ejido que ya ocupaba la chacra experimental desde enero de 1907.

Con objeto de terminar las gestiones en el sentido indicado, el interventor nacional señor José Luis Cantilo dispuso en 1918 que se preparan todos los antecedentes para la escrituración definitiva de la donación. Recién en 1922 el actual gobierno provincial y la Municipalidad de Patagones pudieron terminar las gestiones que se iniciaron en 1906, legalizándose la escritura y realizándose la toma de posesión definitiva por el gobierno el 5 de julio de 1922.

Resueltas las gestiones anteriores y deseoso el gobierno de ejercitar los propósitos ya manifestados y referentes al fomento y desarrollo de la riqueza forestal, agrícola y ganadera de la provincia, así como lo relacionado con el aprovechamiento de las tierras fiscales, por lo cual estimaba necesario preparar los elementos de juicio, que en su oportunidad habían de servirle de fundamento para las resoluciones que se proponían tomar, tendientes a los fines expresados, fué que después de terminar las gestiones recordadas dispuso que se incluyera en el presupuesto para 1923, una partida de pesos 30.000 moneda nacional, destinada a la iniciación de la construcción del edificio para la escuela anexa a la chacra experimental en cumplimiento del convenio celebrado entre el gobierno de la provincia y la Municipalidad de Patagones.

Sancionado el presupuesto para 1923 por el Ministerio de Obras Públicas, se dispuso la preparación del proyecto de edificio para la escuela, proyecto ya concluído y trazado y del cual informan las fotografías que ilustran esta nota y la siguiente descripción:

El edificio ha sido proyectado teniendo en cuenta que la escuela tendrá capacidad para 20 alumnos internos, por cuyo motivo la dirección de Arquitectura que trazó el plano la distribuyó en cuatro secciones a saber: 1a. sección: Galería exterior, zaguán de entrada, hall central y dirección. 2a.: Comedor y dos aulas susceptibles de convertirse por medio de una portada acordeón, en un salón de fiesta o conferencias; 3a.: Dormitorio de profesor y de alumno, con un apartado para enfermos, completándose esta sección con un local de water-closets lavatorios y baños; 4a.: Cocina, antecocina, despensa, dormitorios del personal y servicios higiénicos. El estilo de este edificio es sencillo y responde al tipo de escuela rural, sólido, de aspecto pintoresco, habiéndose tenido muy en cuenta la buena iluminación y ventilación de los locales.

Por resolución de la fecha el Poder Ejecutivo, por el Ministerio de Obras Públicas, ha sacado a licitación las obras para su construcción.

Correlativamente, con la labor realizada y mediante las instalaciones que se mencionan, el Ministerio de Obras Públicas, por intermedio de la Dirección de Agricultura y Ganadería y de la Dirección de la Chacra Experimental está preparando el programa de trabajos a efecto de llevar a cabo el cultivo de las 150 hectáreas de que dispone, por cuanto desde la instalación de aquélla hasta la chacra, sólo se han sometido al cultivo y experimentación 10 hectáreas.

Además, se han adoptado las medidas conducentes a la modificación de la actual usina que suministra agua a la chacra por haberse observado que su funcionamiento ofrece deficiencias en la obra de toma sobre el Río Negro, que sólo permite trabajar con río y marea creciente, lo que representa un inconveniente grave. Las modificaciones tienen por objeto colocar a la usina en condiciones de funcionamiento en cualquier estado del río. Además, se tratará de aumentar la capacidad de la misma, en forma que pueda responder cómodamente a los nuevos extensos cultivos que se realizarán.

En estas condiciones piensa el gobierno de Buenos Aires que le será posible abrir nuevos ciclos de experimentación agrícola, ya sea repitiendo los que ejecutara Leblanc a los efectos del control de aquellos, ya experimentados sobre nuevas especies aun no ensayadas en aquel entonces y que puedan dar resultado práctico en la zona o bien variando los métodos experimentales seguidos con algunos productos persiguiendo los resultados más convenientes.

En la época propicia se iniciarán las plantaciones para formar la cintura arbolada de defensa en todo el perímetro de la chacra, como también la de los grandes cuadros de cultivos en el interior de la misma.

Y, finalmente, en el año que se inicia comenzará el funcionamiento de la escuela anexa a la chacra experimental para la formación de técnicos dentro de la especialidad que se menciona.

Con las directrices de trabajos que se dejan esbozadas, la escuela y chacra experimental de Patagones podrá cumplir las finalidades de su creación suministrando indicaciones e informes valiosos a los agricultores de la zona y realizar, además todas las experiencias que convengan para cuando el gobierno encare el vasto plan de colonización que deberá desarrollarse en aquella extrema región del territorio de la provincia delimitada por dos importantes ríos del país, como son el Negro y el Colorado.

He aquí la resolución a que aludimos:

1.o Aprobar el procedimiento observado por la Dirección de los Talleres de Impresiones Oficiales y de que instruye su nota de fecha 27 de diciembre del año ppdo.

2.o Autorizar al director del citado establecimiento:

a) Para que contrate la compra de 50 resmas de papel de hilo, con la casa The Ault y Miborg Argentins Company, según muestra de fs. 1, al precio de pesos sesenta y ocho con cuarenta centavos moneda nacional ($ 68.40 m|n.) la resma de 500 hojas, o sea un total de ($3.420 m|n.) tres mil cuatrocientos veinte pesos moneda nacional.

b) Para adquirir las tintas apropiadas para la impresión de los referidos títulos, dentro de la suma presupuestada de $ 500 m|n.

3.o La casa The Ault y Miborg Argentine Company, deberá, previamente cumplimentar los artículos 1 y 18 de la ley sobre impuestos al comercio e industrias.

4.o El pago del material aceptado y el importe de las tintas a que se refiere el artículo que antecede, y que importan en total la suma de 3220 pesos moneda nacional, será satisfecho con la partida que asigne el presupuesto de gastos a regir durante el corriente año.

Nombramientos judiciales

PRESUPUESTO MUNICIPAL

LA PLATA, enero 11. — El intendente municipal de esta ciudad, señor Silva, ha remitido al Concejo Deliberante el proyecto de presupuesto para el corriente año.

En el mensaje con que acompaña la ordenanza de gastos y el cálculo de recursos, abunda ese funcionario en consideraciones acerca de la situación financiera de la comuna. Esboza de paso el programa de labor edilicia que se propone desarrollar y pide para obtener buen éxito el concurso de los señores concejales.

El presupuesto asciende a 1 millón 658.000.

No se crean empleos y en cambio se suprime el recargo del 20 por ciento que se cobraba a los frigoríficos por impuesto de matanza y que la Suprema Corte ha declarado inconstitucional.

En el plan edilicio, el señor Silva menciona muy especialmente el arreglo de los caminos de acceso a La Plata, a base de Macadam.

El documento a que nos referimos produce así a prima facie impresión favorable.

Dirección General de Escuelas

ASUNTOS RESUELTOS. — LICENCIAS ACORDADAS. — LOS DOCENTES DE LA PLATA Y EL 20 POR CIENTO DE AUMENTO EN LOS SUELDOS. — LA REVISTA DE EDUCACION.

LA PLATA, enero 11. — La Dirección General de Escuelas ha resuelto los siguientes asuntos:

Se ha dispuesto el registro de los siguientes certificados de estudios: señor Regis Champalbert, señorita Elvira Radivoj, María Elena Ponmé, Delia Atila Guitarte, Juana Luisi, Paulina Kipersmit, Lydia Garat, Emilia Gabriela Ainsa, Ambarina C. Topham, María Angélica Belmartino, Filomena Sarno, María Teresa Perdo Campos y María del Carmen Guidone.

—Se han devuelto informados al Montepío Civil, los siguientes expedientes, iniciados por: Herminio Dondo, Cristina del C. H. de Gutiérrez, Manuel Barros, Ramona J. Iturria, Celina S. Márquez de Vanzini, Benedicta P. Torres.

—Han sido acordadas las siguientes licencias a los docentes: 15 días, a la de la 28 de Avellaneda, señorita Matilde Mignaburu; 53 días, a la de la 1 de Brandsen, señora Mariana G. de Castagnasso; 12 días, a la de la 9 de Lomas de Zamora, señorita Felisa Cohen; 8 días, a la de la 14 mismo distrito, señorita María Luisa Arturi; 6 días, a la de la 26 de Avellaneda, señorita América Romeo; 25 días, a la de la 3 de Pilar, señora María A. M. de Asborno; 8 días, a la de la 5 de Avellaneda, señorita Eloisa H. Santa Cruz; y 37 días, a la de la número 8 de Olavarría, señorita Ana C. Pagano Caro.

—Se ha dispuesto el pago al representante del Taller de Impresiones Oficiales, por la suma de $ 821 moneda nacional, como importe de la impresión de la Revista de Educación, correspondiente a los meses de junio, julio y agosto de 1923.

—Se hace saber a los docentes que actuaron en La Plata, durante los meses de marzo y abril últimos, que deben presentarse a la Tesorería de la Dirección Genral de Escuelas, hasta el día 12 del corriente a percibir el aumento del 20 por ciento del sueldo de aquellos meses, pues el 14 los impagos serán reintegrados a la cuenta correspondiente.

Dirección General de Rentas

RECAUDACION DE IMPUESTOS

LA PLATA, enero 11. — El día 6 del corriente ingresaron a la Dirección General de Rentas por concepto de impuestos las siguientes cantidades:

Contribución Territorial, 2.928.50; Caminos, 135; Sellos, 14.429.10; Contribución de afirmados, 742.19; Pavimentación de la capital, 1.730 con 71 centavos; Canalización y drenaje, 196.70; Recursos de años anteriores, 5.793.63; Multas, 122.82; Al consumo, 2.268.88. Total general, 27.857.53.

Talleres de impresiones oficiales

APROBACION DE UNA LICITACION

LA PLATA, enero 11. — El día 7 de diciembre último se verificó en La Plata una licitación pública para el suministro a los Talleres de Impresiones Oficiales de materiales destinados a la confección de formularios, planillas, libros en blanco.

Con este motivo, y de acuerdo con informes de las reparticiones encargadas de dictaminar el P. E. ha adoptado la resolución que transcribimos:

1.o — Aprobar la licitación de que se hace mérito en estas actuaciones, declarándose suficientes las publicaciones efectuadas con ese motivo.

2.o — Aceptar las siguientes propuestas:

Primer grupo — A la casa Stoker y Compañía de la Capital Federal los artículos determinados por los números 1, 2, 3, 4, 5, 6, 7, 9, 11, 13, 14, 15 y 16 cuyo importe asciende a la suma de ($ 18.286.00 m|n.) diez y ocho mil doscientos ochenta y seis pesos moneda nacional.

A la casa The Ault y Wiborg Argentine Company los artículos determinados por los números 8, 10 y 12 que importan ($ 3.440.30 m|n.) tres mil cuatrocientos cuarenta pesos con treinta centavos moneda nacional.

Segundo grupo — A la casa Stocker y Compañía los artículos determinados por los números 17, 19, 21, 25, 29, 30, 31, 34, y 35 que importan ($ 1.270.10 m|n.) un mil doscientos setenta pesos con diez centavos moneda nacional.

A la casa The Ault Wiborg Argentine Company los artículos indicados por los números 20, 28 y 32 que ascienden a ($ 696.50 m|n) seiscientos noventa y seis pesos con cincuenta centavos moneda nacional.

A la casa Castillo y Michalowics los artículos determinados por los números 18, 22, 23, 24, 26, 27, y 33 cuyo importe asciende a la cantidad de ($ 3.196.00 m|n.) tres mil ciento noventa y seis pesos moneda nacional.

3.o — El pago del material adjudicado por el artículo anterior que asciende a la suma de ($ 26.888.90 m|n.) veintiseis mil ochocientos ochenta y ocho pesos con noventa centavos moneda nacional será satisfecho con la partida que asigne la Ley de Presupuesto a regir durante el corriente año, y una vez recibidos los materiales de conformidad.

4.o — Las casas adjudicatarias deberán dar cumplimiento a lo dispuesto en los artículos 10, 11 y 15 del pliego de condiciones adjunto a fs. 24 e igualmente la casa Castillo y Michalowics reponer el sellado de los fs. 26, 27 y 28.

Sociedad Popular de Educación de Lomas

LA PLATA, enero 11. — La tesorería de la Provincia, por resolución del P. E, entregará a la Sociedad Popular de Educación de Lomas de Zamora la suma de cincuenta pesos, importe de la subvención asignada y correspondiente al mes de octubre ppdo.

Notas sociales

LA PLATA, 11.—En la playa San Martín se efectuará esta noche la reanudación de los conciertos populares auspiciados por el gobernador de la provincia Sr. Cantilo, y que acogida tan simpática han obtenido en esta ciudad.

Concurrirán varias orquestas de Buenos Aires con sus masas corales.

La banda de Policía platense, que dirige el maestro Patierno, ha preparado el programa siguiente:

Marcha Sinfónica, Orlando; Sinfonía Tutti in Maschera, Pedrotti; Fantasía Carmen, Bizet; Scénes Pintoresques, Massenet, Nos. 1, 2, 3, y 4. Valzer, Bella Italia, F. Strauss; Marcha final.

—Tuvo lugar anoche en los salones del Hotel Comercio la demostración organizada en honor del doctor Félix Trigo Viera, despidiéndolo de la vida de soltero.

Asistieron al banquete numerosos amigos del obsequiado, en su mayoría gente joven. Reinó franco buen humor. Los comensales enviaron un precioso "bouquet" a la gentil novia.

Rodeaban la mesa, además del doctor Viera, los señores:

J. Guerrieri, B. Ajneseder, A. Núñez, J. Vigier, L. M. Cánepa, C. J. Pertierra, F. C. Sosa, F. Oleastro, A. Figueroa, G. Scarpino, G. Fariña, C. Spinola, O. Pereyra, J. C. Zerillo, Juan B. Stagnart, H. Soto, A. Vampa, Carlos A. Naggi, E. Barondillo, P. Posaco, Héctor Lanfranco, Luis G. Quijano, R. Bagur, Antonio A. Cicarelli, N. Trevison, L. Represas, M. Trigo, Horacio Ballesteros, N. Oliaven, Carlos R. Molteni, J. Salinas, M. Recorra, Oscar Hirsch, C. F. Merbilháa, Alberto Garbarino, J. I. Cooke y OscarPaz.

El señor Luis María Cánepa ofreció la demostración en elocuentes términos, agradeciendo el obsequiado. Brindaron después por la felicidad del doctor Trigo Viera, los señores: Dr. Bernardo Aineseder, Ceferino Partierra y Dr. Juan I. Cooke.

—Efectuóse anoche el enlace de la señorita Pastora Carreño con el doctor Carlos A. Grau, habiendo sido los contrayentes muy cumplimentados por sus relaciones.

—De Dolores, ha llegado el doctor Emilio Sáenz, acompañado de su esposa e hijito.

—En el Teatro del Lago se realizó ayer la matinée organizada a beneficio de la Congregación de la Doctrina Cristiana.

—Se ha concertado el compromiso de la señorita Sarah Ramos con el señor Juan Manuel Domínguez.

—La comisión oficial de las fiestas de Carnaval lleva adelante con entusiasmo sus gestiones, relacionadas principalmente con el corso. Por cierto que la designación del lugar en que se efectuará, ha suscitado grandes discusiones.

De Bartolomé Mitre

FIESTAS DE BENEFICENCIA. — LOS TOQUES DE SIRENA.—DEBUT DE UNA COMPAÑIA.— DIVERSAS.—

BARTOLOME MITRE, enero 11. —La Comisión de Fiestas Populares pro Hospital Santa Francisca, ha resuelto que éstas se lleven a cabo los días 30 y 31 del corriente mes, y 1, 2 y 3 de febrero próximo, en lugar de la fecha que anunció primeramente.

—Sería conveniente para la tranquilidad del vecindario, que la Municipalidad reglamentara los toques de sirenas comerciales que funcionan en este pueblo, pues a cualquier hora del día o de la noche, molestan a los vecinos los repetidos toques de las sirenas que duran por espacio de varios minutos, repitiéndose continuamente, con la consiguiente protesta del público, que hace un año sufre pacientemente estas vibraciones.

—El viernes próximo debutará una compañía de circo, que viene precedida de gran renombre, y dada la propaganda que realiza tendrá buen éxito la temporada que ha resuelto efectuar en ésta, máxime si se tiene en cuenta la época propicia del verano para esa clase de exhibiciones.

—No se ha terminado aún el levantamiento de la cosecha, debido en parte a la falta de brazos para ello, y a la abundancia que este año tiene el partido de Bartolomé Mitre de trigo, lino, avena, etc.

—Para el día 12 del corriente, ha sido citado el Concejo Deliberante a fin de tratar numerosos asuntos, entre los que figuran el presupuesto municipal para el año iniciado.

Se espera, con este motivo la asistencia de todos los concejales.

—La empresa del F. C. C. A. continúa manteniendo la estación Arrecifes a obscuras durante las horas de la noche, constituyendo un serio peligro para el público.

—El nuevo intendetne municipal, señor Luis Castellaro, ha efectuado los siguientes nombramientos: tesorero, señor Félix Mansalvo; despachante de guías, señor José M. Zavaleta (hijo); confirmando al señor César Oliveira en su puesto de secretario, como así también a los demás empleados.

La medida adoptada por el señor Castellano, reparando los puestos de tesorero y contador, es acertadísima, y la designación de Iseor Mansalvo para tesorero es comentada favorablemente, pues goza de generales simpatías en este pueblo.

—Ha sido bien recibido el nombramiento del señor José Hernandorena para ocupar la secretaría del juzgado de paz, donde se espera de él una acción eficiente.

De Puán

NUEVO INTENDENTE. — RINDE DE LA COSECHA. — AFLUENCIA DE COMPRADORES. — VERANEANTES. —ENTRENAMIENTO DEL CAMPEON DE NATACION, SUBTENIENTE RAUL GARRAMENDI.—

PUAN, enero 11. — Desde el 1.o del corriente mes, se ha hecho cargo de la Intendencia Municipal el nuevo intendente señor Casimiro Oyarzábal, quien ha confirmado en su puesto a todos los empleados municipales que colaboraron en la correcta y laboriosa administración del doctor Victoriano Ortúzar, durante cuatro años.

—Se ha dado comienzo a la recolección de la cosecha, pudiéndose asegurar desde ya que el promedio que rendirán los trigos por hectárea será de 1.500 kilos, y el peso específico supera a la base exigida por la exportación, pues la totalidad dará de 81 a 82 kilos por hectolitro.

La exportación se apronta al acaparamiento de la cosecha.

Desde hace 12 años, no se conocía la afluencia de compradores como este año.

Se han establecido las casas de Luis Deryfus y Cía., Weil Hnos., José Rothman y Compañía Mercantil.

—Se encuentran veraneando las familias del doctor Paudo, Bartolucci, Martorell, doctor Fernández y las señoritas Splendore, Zorrilla, Fornells y Prieto.

—Los hoteles se encuentran llenos de veraneantes, teniendo numerosos pedidos para la próxima semana.

—Continúa entrenándose en las aguas del Lago Puán, el campeón de natación subteniente Raúl Garramendi, quien el 19 del corriente intentará la travesía del Río de la Plata.

Esta noche se organiza en el balneario una fiesta en su honor, que promete ser todo un acontecimiento social.

De Remedios Escalada

SALAS DE PRIMEROS AUXILIOS. — GESTIONES PARA OBTENER UNA SUBVENCION.

REMEDIOS ESCALADA, enero 11.— La comisión directiva de la sala de primeros auxilios de esta localidad ha enviado una nota al gobernador de la provincia, señor Cantilo, y otra al presidente de la comisión de presupuesto de la Cámara de Diputados de la provincia para solicitar una subvención mensual, a fin de cooperar al sostenimiento de aquella, análoga a la que ha figurado en el ítem 103 del presupuesto de 1923 para diversas similares de la provincia.

Como el gobernador ha evidenciado interés por la instalación de salas de primeros auxilios, se espera que resolverá favorablemente la petición de referencia, pues la sala local funciona normalmente desde hace 4 años sostenida por contribución popular.

Los siguientes datos correspondientes a 1923 revelan la importancia de la sala de referencia:

Primeros auxilios, a domicilios y en la vía pública, 316; atendidos en el consultorio, 1.125; curaciones efectuadas, 2.560; partos atendidos, 19; vacunación antivariólica, 1.548. Cuenta, además el servicio médico permanente, con un consultorio externo gratuito que funciona tres días por semana, y para el transporte de heridos y enfermos dispone de una moderna ambulancia-automóvil.

Francisco Moisano

COMISIONES Y REPRESENTACIONES

COMPRA VENTA DE PROPIEDADES

Escritorio:
SAN MARTIN 2379
Unión Teléf. 582
MAR DEL PLATA

Compañías Francesas de Navegación

Río, Leixoes, Vigo, La Pallice y El Havre

"EUBEE" . . . . . 13 de Enero
"GROIX" . . . . . 27 de Enero

Brasil, Marsella, Génova y Siria

"FORMOSA" . . . . . 20 de Enero
"ALSINA" . . . . . 30 de Enero

Santos, Río, Lisboa, Vigo y Burdeos

"MOSELLA" . . . . . 5 de Febrero
"LUTETIA" . . . . . 6 de Febrero

Reconquista 433 — Buenos Aires

Banco Hipotecario Nacional

Llámase a licitación pública, por el término de VEINTICINCO DIAS, a partir de la fecha, para presupuestar la construcción de las obras de "CARPINTERIA METALICA y HERRERIA DE TALLER y CALEFACCION", correspondientes al Edificio del Banco y Casa del Gerente para la Sucursal "BAHIA BLANCA".

Los interesados podrán obtener los planos y pliegos de condiciones respectivos, en la "Dirección General de Construcciones" del Banco, calle 25 de Mayo 245, de 11 a 16 horas, y en la Sucursal Bahía Blanca, previo pago de TREINTA PESOS MONEDA NACIONAL.

Las propuestas deberán presentarse en sobre lacrado, en la Gerencia de Casa Matriz, y se abrirán ante escribano del Banco en acto público, el día treinta y uno de enero de 1924, a las 14 horas, en presencia de los interesados que concurran. Podrán ser presentadas también en la Sucursal Bahía Blanca hasta el día veintisiete del mismo y serán abiertas en Casa Matriz, conjuntamente con las demás.

Buenos Aires, enero 6 de 1924.

GERENTE CENTRAL.

19237 v. enero 30

De Dolores

LOS CANALES — Dr. FIGUEROA OZAN — LABOR DEL CONCEJO DELIBERANTE—

DOLORES, enero 11. — Ha causado el mejor efecto en esta ciudad la noticia de que la Dirección de Desagües ejecutará trabajos de mejoramiento en el canal A, invirtiendo en ello la suma de diez y seis mil pesos y empleando peonadas locales.

—Había circulado el rumor de que se suspenderían los trabajos de reparación en los terraplenes del canal 9, lo que motivó cierta alarma en el vecindario, dado que esos terraplenes constituyen la defensa contra las inundaciones. El intendente municipal doctor Néstor J. Aparicio ha obtenido del ingeniero Duhau, director general de desagües, la promesa de que se continuarán los trabajos mencionados.

—Se ha radicado definitivamente en esta ciudad con su familia, el doctor Aditardo Figueroa Ozan, director del diario "El Nacional".

—El Concejo Deliberante ha iniciado su tareas, designando del siguiente modo sus comisiones internas:

Hacienda: concejales don Pedro Balanzat, don Natalio Marelli y doctor Silvio L. Rugieri.

Especial: concejales doctor Natalio Marelli, doctor Silvio L. Ruggieri y doctor Juan Vilgré La Madrid.

Obras Públicas: concejales don Guillermo García Cuerva, don Pedro Landi y doctor Silvio L. Ruggieri.

Higiene y Moralidad: concejales don Juan C. Angelinetti, don Nicolás L. Juárez y doctor Atilio Roncoroni.

Asesora y Fiscalizadora de la Asistencia Pública: concejales doctor Silvio L. Ruggieri y señor José Tamagno e Intendente Municipal Néstor I. Aparicio.

De bibliotecas populares: Intendente Municipal, doctor Néstor I. Aparicio y concejales doctores Atilio Roncoroni y Silvio L. Ruggio.

Fiscalizadora del pago a las cuadrillas municipales: concejales señor Nicolás L. Juárez y doctor Atilio Roncoroni.

Comisiones mixtas de municipales y vecinos.

De Higiene: Intendente Municipal, concejales señores Juan José Arostegui y Felipe A. Cialé y vecinos señores Martín G. Daguerre y Enrique Bellatti y doctores Abel M. Gatti y Guillermo E. Ulke.

De Caminos: Intendente Municipal, concejales señores Pedro Landi y Nicolás L. Juarez y vecinos señores Pablo F. Macchi, Victorio Berberis, Pedro Cerecetto y Antonio F. Puricelli.

Directiva de la Escuela de Banda: Intendente Municipal; concejales señor Felipe A. Cialé, doctor Silvio L. Ruggieri y señor José Tamagno, vecino don Enrique Bellati.

De la Farmacia Municipal: concejales doctor Silvio L. Ruggieri y señores José Tamagno, Joaquín Soutelo Vázquez y Pedro Ballanzat; vecino don Enrique Bellatti.

De Deportes Físicos: Intendente Municipal, concejales Dres. Natalio Marelli y Atilio Roncoroni; vecinos, Sres. Luis Cerecetto y Martín G. Daguerre.

De avalúos: Intendente Municipal, concejales Sres. José Tamagno y Juan C. Angelinetti; contribuyentes, Sres. Alfredo Capelli y Pedro Cerecetto.

De Tandil

ASOCIACION TANDILENSE DE FOOTBALL. — NUEVAS AUTORIDADES. — OTRAS NOTICIAS.

TANDIL, enero 11. — En la asamblea general ordinaria que celebró anoche la Asociación Tandilense de Football para elegir sus autoridades para el corriente año, resultaron triunfantes los siguientes candidatos:

Presidente, Fernando Vecino; vice, Luciano Cia; secretario, Humberto Uez; pro, Carlos Pellegrini; tesorero, Juan Carreras; pro, Santiago Henry; secretario de actas, Juan C. Bruni y como vocales los demás representantes de los club adheridos a esa entidad deportiva.

En la misma asamblea se adjudicó el título de campeón local de "Honor y competencia" al cuadro de primera división del Club Ferroviarios.

—Falleció, víctima de un accidente el niño Mariano José Sanllorenti, causando honda impresión en este vecindario, donde la familia del extinto goza de mucha estima.

—Nótase grande afluencia de forasteros que llegan a pasar la temporada de estío. Los hoteles, casas de pensión, etc., se encuentran atestados de veraneantes, lo que contribuye a animar mayormente a esta ciudad serrana. En el hotel de Roma, se alojan los siguientes huéspedes: Señora de Lavigne y familia, M. Bachnr y familia, Virginia M. de Ponce y familia, Ramón Basavilbaso y señora, Evaristo Machain, Adolfo Dávila y familia, Raúl Díaz Reinoso y familia, señora Delfina Lanús de Baltar, señora Enriqueta Terrero de White, F. Martínez Fernández y familia, F. Laspeumadere y señora, Mario V. Fernández Olivera, María Olivera de Fernández, Manuel Olivera, Luis Fiore y señora, Mario Chalon, Miguel A. Durruty, ing. Otto Petersen. En el Palace Hotel están estos otros: señora de Bunge y familia, señora de Zabala, Adolfo Guiraldez y familia, señora de Kenny, señor Marcó del Pont, señora de Lezica, Ernesto Mignaquy y familia, Luis Tamini y familia, Alfredo Rocha y familia, señora de Berisso, señorita Angélica Canale, Orestes Palazzo, Malvina M. de Gil, Pablo Ciardo y familia, señora de Casadó y familia, Carlos Boero y familia, Antonio Mario Poveda, Isaac Fernández Blanco y Augusto Lanús y familia; y en el hotel del "Laberinto", se encuentran: Carlos Amgoso y familia, Hugo Zernih y señora, Margarita V. de Arnau, Bethy de Lotgerni, Luis Miranichi e hijos, P. S. Noriega y familia y César Flores y familia.

SANTA FE

(DE NUESTRA AGENCIA)

REUNION DE LA CONVENCION DEPARTAMENTAL

SANTA FE, enero 11. — El presidente del Comité Radical de la Capital ha citado para el domingo 13 del corriente a las 10 horas, a los convencionales convencionales, por el departamento de la capital, para elegir los cuatro electores de gobernador y un candidato a senador y otro de diputado por el departamento la capital.

El acto se llevará a cabo en el local del Comité Central 25 de Mayo y Humberto 1o.

BAILE E NHONOR DE LOS NUEVOS CONSCRIPTOS. — VIAJEROS.

PAVON ARRIBA, enero 11. — Se está organizando un gran baile en los amplios salones del Hotel Central, en honor de catorce jóvenes de este pueblo y colonia que deben incorporarse al Ejército Nacional.

Con tal fin, se ha constituído una comisión encargada de llevar a cabo los trabajos pertinentes.

El baile se realizará mañana por la noche, y promete ser muy lucido, habiendo prometido asistir lo más distinguido de las familias del pueblo y distrito.

—Para San Nicolás la señorita Amalia y Raquel Hormazabal Pedemonte, donde pasarán una temporada.

ROSARIO

(De nuestra agencia)

CONSULADO DE ITALIA.—

ROSARIO, enero 11.— En el día de ayer partió para Europa desde el Puerto de la Capital Federal el señor Cav. Uff. Mario Zanotti Bianco, que desempeña el cargo de cónsul de Italia en nuestra ciudad.

Va a su país natal en uso de una licencia especial que le ha sido concedida, acompañado de su familia.

—Hoy se hizo cargo de la regencia del consulado general de Italia, el doctor Julio Lencioni, quien ha sido nombrado para reemplazar al titular doctor Zanotti Bianco.

La designación del doctor Lencioni, ha sido bien recibida por la colectividad italiana, en cuyo seno goza de muchas simpatías.

CAMARA OFICIAL ESPAÑOLA DE COMERCIO.— LA ASAMBLEA DE HOY.—

ROSARIO, enero 11.— Ayer celebró asamblea general la Cámara Oficial Española de Comercio, tratando diversos asuntos relacionados con el intercambio comercial y otras cuestiones de índole interna.

PORTUARIAS — ESTUDIO DEL FONDO DEL RIO — RECAUDACION DEL RIO.—

ROSARIO, enero 11.— Las oficinas locales dependientes del Ministerio de Obras Públicas de la Nación, están redactando un plano demostrativo del estado en que se encuentra el fondo del río, frente al puerto del Rosario con los datos recogidos en diversos sondajes efectuados recientemente.

Las conclusiones que aportan ese estudio, permiten anticipar que el fondo del río ha experimentado muy pocas variantes durante el año pasado y que el canal navegable, en un ancho de trescientos metros, se encuentra en muy buenas condiciones.

—Durante el día de ayer la empresa concesionaria del puerto, recaudó la suma de 2880 pesos oro sellado y 1072 papel.

—La altura del río era ayer de 4.04 sobre el cero del puerto.

PREFECTURA MARITIMA.— ESCUELA DE ESPECIALIDADES DE LA ARMADA.—

ROSARIO, enero 11.— Desde hoy, la comisión nombrada por el Ministerio de Guerra, compuesta por el alferes de navío Américo Cáceres, un oficial de mar y un conscripto de la armada, se constituirá en una de las oficinas de la suprefectura marítima, para inscribir a los candidatos que deseen ingresar en la escuela preparatoria de la armada.

OFICINA EXPENDEDORA DE PETROLEO.—

ROSARIO, enero 11.— Regresó a Capital Federal la comisión compuesta por el contador general y jefe de ventas de los yacimientos petrolíferos de Comodoro Rivadavia que vino con el objeto de conocer práctica mente el movimiento de la oficina local, instalada como se sabe en la zona sud del puerto.

Estos funcionarios revisaron los libros de la susodicha oficina, cuyo funcionamiento encontraron bien atendido.

Como consecuencia de esta visita se proyectan diversas modificaciones por haberse constatado la insuficiencia de las actuales instalaciones, las que serán ampliadas, de acierto con las necesidades del litoral.

Se proyecta además completar la venta agregando el expendio de nafta y kerosene e instalando surtidores oficiales en diversos barrios de la ciudad.

COMPROMISO.—

ROSARIO, enero 11.— Por el señor José Basso ha sido pedida la mano de la señorita Esperanza Falcón Ró para su hermano Domingo, habiéndose fijado la fecha del enlace para dentro de breve tiempo.

JUNTA ELECTORAL PROVINCIAL. — PROXIMA REUNION.—

ROSARIO, enero 11.— La junta electoral de la provincia ha sido citada para el día 25 del corriente en Santa Fé.

En dicha sesión deberá tratarse asuntos de sumo interés, así como también se resolverá sobre algunas consultas de importancia.

LA NUEVA ESTACION DEL CENTRAL ARGENTINO.—

ROSARIO, enero 11.— El directorio del centro "La Propiedad", en su última reunión celebrada ha resuelto pasar una extensa nota al P. E. de la Nación apoyando en todo sentido el proyecto de la dirección del F. C. C. Argentino por el cual se construiría en esta ciudad una gran estación, cuyo costo se hace ascender a muchos millones de pesos.

En el mismo sentido parece que todas las entidades industriales y comerciales de esta ciudad, se dirigirán también al doctor Alvear, pues se reconoce la necesidad imperiosa de que tal proyecto se lleve a ejecución.

AGITACION EN EL GREMIO DE CHAUFFEURS.—

ROSARIO, enero 12.— En la última asamblea celebrada por el gremio de chauffeurs de alquiler se resolvió pasar una nota a la Intendencia, pidiendo que convoque al C. D. a sesiones extraordinarias antes del 20 del corriente, con objeto de que considere el petitorio solicitando la modificación de las rifas.

Asimismo se ha resuelto no acatar el decreto del intendente municipal, que prorroga hasta el 21 del corriente el plazo para el sellado de los taxímetros, hasta que no se resuelva la convocatoria del Consejo.

Parece que en la misma asamblea se ha expresado la idea de que si así no se hace se declare la huelga antes del 2 de febrero próximo, en cuya forma se obstaculizaría en forma formidable las elecciones que deben realizarse ese día.

LA PAMPA

NOTAS POLICIALES. — DESCUBRIMIENTO DE UN CRIMEN. PERSIGUESE A LOS AUTORES DEL MISMO.

VILLA ALBA, enero 11. — Días pasados a unos tres mil metros de este pueblo, fué hallado, acribillado a balazos, el cadáver de un hombre, el que estaba al lado del caballo que, sin duda, montaba, y que también había sido muerto.

El hecho apareció rodeado del mayor misterio, por ser desconocido en ésta el extinto.

El comisario del departamento, señor M. Russo, secundado por los oficiales Eugenio Erreteguy, Mauro R. Gaitán, y J. Relichari, y por el subteniente de la guardia montada Jaques Abecasis, se hizo cargo de la investigación correspondiente, y después de múltiples averiguaciones logró establecer que el asesinado era Enrique Aguirre, de 39 años de edad, con antecedentes policiales.

Se cree que el móvil del crimen sea una venganza y el robo.

La policía ha podido establecer que los autores del crimen son: Justo Silva o Julián Aguirre Pastor o José Silva, alias "Inamorato", Luis Pinares o Linares y Yuis Quiroga, todos ellos de pésimos antecedentes a los que la autoridad persigue actualmente.

Cooperó en la pesquisa, el subjefe de la comisaría de investigaciones del territorio, señor Vicente Benicasa.

Los peces antropófagos

Los piranhas brasileños. — El caso de un indio devorado por ellos

Los piranhas brasileños, que son del tamaño de un lisa, atacan ferozmente al hombre y a los animales.

Una gran canoa atraca junto a las aguas turbulentas. La tripulan un hombre blanco y tres indios que van a pescar peces piranhas, los feroces peces devoradores de hombres, cuya ferocidad deja muy atrás a la de las bestias más salvajes, como el tigre y la hiena.

La pesca de estos peces es muy peligrosa, pues si por cualquier circunstancia el hombre se pone al alcance de sus afilados dientes, se queda irremisiblemente sin un pedazo; no hay perros de presa capaces de compararse con el furor con que estos peces agarran la presa que llega a su alcance.

Los peces pescados a anzuelo, son cuidadosamente sacados a flote, se les quita el anzuelo de la boca y se les va depositando en hoyos o pozos especiales para su conservación y estudio.

Ha habido no pocos naturalistas afamados en el estudio de la ferocidad de estos animales. Abundan sobre todo en el Amazonas y se les conoce por el nombre de piranhas brasileños; son gordos, de boca chica y dientes afilados como sierras.

Arthur S. Fisoher hizo una excursión al Brasil para recoger muestras de estos feroces animales para el Museo, y fué ayudado en su empresa por una compañía cinematográfica que contribuyó a darlos a conocer ante la Academia de Ciencias de Filadelfia. Y el resultado fué admirable, pues se pudo examinar a tales carnívoros y estudiarlos con prolijidad.

El pez antropófago ha sido durante mucho tiempo el terror de los indios brasileños. En Sud América se tuvo oportunidad ya de presenciar la enorme ferocidad de tales monstruos; pero hasta hace poco permanecían éstos desconocidos y poco o nada se sabía de sus instintos y sus costumbres.

Hoy el cinematógrafo y la observación nos han dado a conocer lo que en realidad son estos peligrosos habitantes del agua.

No hace mucho tiempo hubo ocasión de poder comprobarlo tristemente.

Un indio desnudo iba remando en una piragua y de repente se inclinó descuidadamente en tal forma que la piragua se volcó y el indio cayó al mar. Inmediatamente se vió rodeado por miles de piranhas que le acometían con salvaje crueldad por todos lados en brazos y piernas, por la cara y el cuello. Y eran tantos que le dificultaban los movimientos para defenderse.

El indio pataleaba y repartía a diestra y siniestra puñetazos y patadas, pero todo fué inútil; cada vez salían más piranhas, como a un mágico y diabólico conjuro y le acometían con más encarnizamiento; unos se agarraban a su garganta; otros le sacaban tiras y pedazos de brazos y piernas; en seguida uno le llevó un dedo y luego otro, y los pies siguieron la misma suerte, de las manos, y el pobre indio, en impulsos de terror y estremecimientos de rabia, se veía impotente para defenderse del ataque de aquel cardumen de piranhas.

El agua comenzó a colorearse y el indio con la pérdida de sangre comenzó a perder fuerzas y energías, y los piranhas remataron la obra comenzada, y una vez que el indio no pudo ya defenderse y cayo al fondo de las aguas, fué cuestión de pocos momentos el que los peces dieron fin de los tristes despojos del infortunado que apareció a las pocas horas después puramente con el esqueleto, completamente limpio sin una partícula de carne adherida a los huesos.

El macabro banquete había sido completo.

Audiciones radiotelefónicas

PROGRAMAS PARA HOY

Radio Sud América (L O Z).—

Onda 330 metros, 909 kilociclos.

A las 20.30: Boletín del Radio Club

A las 21. Audición No. 486, "Faust", ópera en cinco actos, de Gounod, interpretada por los aplaudidos cantantes señoritas Lina Bedel, Margarita; Luisa Mastal, Siebel; Rosa Pérez, Marta; señores Pedro Somali, doctor Faust; Augusto Guasqui, Mefistófeles; Juan Moreno, Valentino; acompañados por la orquesta de la Radio Sud América, bajo la dirección del maestro Francisco P. sapia.

Radio Cultura (Estación Palermo).—

Frecuencia de onda 800 kilociclos.

A las 21, audición a cargo de los siguientes ejecutantes, señoritas Carmen Suárez (piano), Enriqueta Spotti (recitado) y Sexteto Radio Cultura.

Durante esta transmisión el señor Fernando Márquez leerá el cuento místico "Rosa té", del cual es autor.

1. Miscelánea.
2. Sexteto Radio Cultura.
3. Sexteto Radio Cultura.
4. Musetta, Valse lente (a pedido) piano.
5. J. A. Silva, Nocturno (recitado).
6. Sexteto Radio Cultura.
7. J. S. Bach, Fantasía cromática.
8. Sexteto Radio Cultura.
9. Y. Kolpenheyer, El día que no me quieras (recitado).
10. Debussy, Jardins sous la pluie, piano.
11. Sexteto Radio Cultura.
12. Moszkowski, Les Vagues op. 24 No. 1, piano.
13. Sexteto Radio Cultura.
14. Sexteto Radio Cultura.

A las 22, Hora oficial.

A las 13. Hora oficial.

Boletín del Ministerio de Agricultura.

A las 13.30: Bailables a cargo del trío formado por los señores Alpidio B. Fernández (violín), Arturo Carrasco (piano), Antonio Minarone (violoncello).

1. J. Magric, Los ojos de mi morena (paso doble).
2. S. Castriota: Una sonrisa (tango).
3. R. Gel Vidal: Niagara (shimmy).
4. J. Olivari, Mancha negra (tango).
5. A. Carrasco: The speaker (shimmy).
6. A. Carrasco. Puro amor (tango).
7. Feliu: Andaluza de ley (paso doble).
8. A. B. Fernández, Lamento gaucho (tango).
9. J. Di Clemente: Soñando con tus besos (vals).
10. A. Minarone: China ingrata (zamba).
11. J. de Dios Filiberto, Mentiras (canción-tango).
12. P. Frederick: Von Love And (shimmy).
13. A. B. Fernández: Despojos... (canción-tango).
14. A. Mingrone: Four you my Little Baby (shimmy).
15. A. Fernández: Fuera del ring (tango).
16. A. Carrasco: Che Alberto (shimmy).
17. A. B. Fernández: Mi tabiecita (cueca chilena).
18. A. B. Fernández: Capullos de amor (vals).
19. A. Mingrone: Los reales (tango).
20. A. B. Fernández, The Argentina (shimmy).

A las 14: El director de la biblioteca "Floreal", señor [illegible] leerá el cuento "Senzon", de Manuel Ugarte, del libro "Siempreviva", próximo a aparecer. Le precederá una breve disertación sobre la personalidad literaria del autor citado.

Radiodanzant a cargo del conjunto que integran los señores Jerónimo Fattore (piano), Armando La Valle (armonium), y [illegible].

PROGRAMAS PARA MAÑANA

Radio Cultura (Est. Palermo L O X)—

Frecuencia de onda 800 kilociclos

A las 12.30. Música y noticias varias.

Las aplicaciones del radio en Buenos Aires

El lunes próximo iniciará su funcionamiento el Instituto citado en la Facultad de Medicina

Distinciones del gobierno de Francia a Madame Curie

En crónica anterior LA EPOCA informó detalladamente a sus lectores de la organización del Instituto de Radio en en salas de la Facultad de Medicina y montado con los últimos perfeccionamientos técnicos. Dijimos que se trataba de un centro de estudio, para que se ejercitasen en la investigación profesores y alumnos, de manera de llevar a la lucha contra las enfermedades, las de origen canceroso sobre todo, las mayores conquistas del espíritu científico.

El lunes próximo comenzará a funcionar el Instituto, iniciándose la curación de algunos enfermos ya inscriptos en el Hospital de Clínicas.

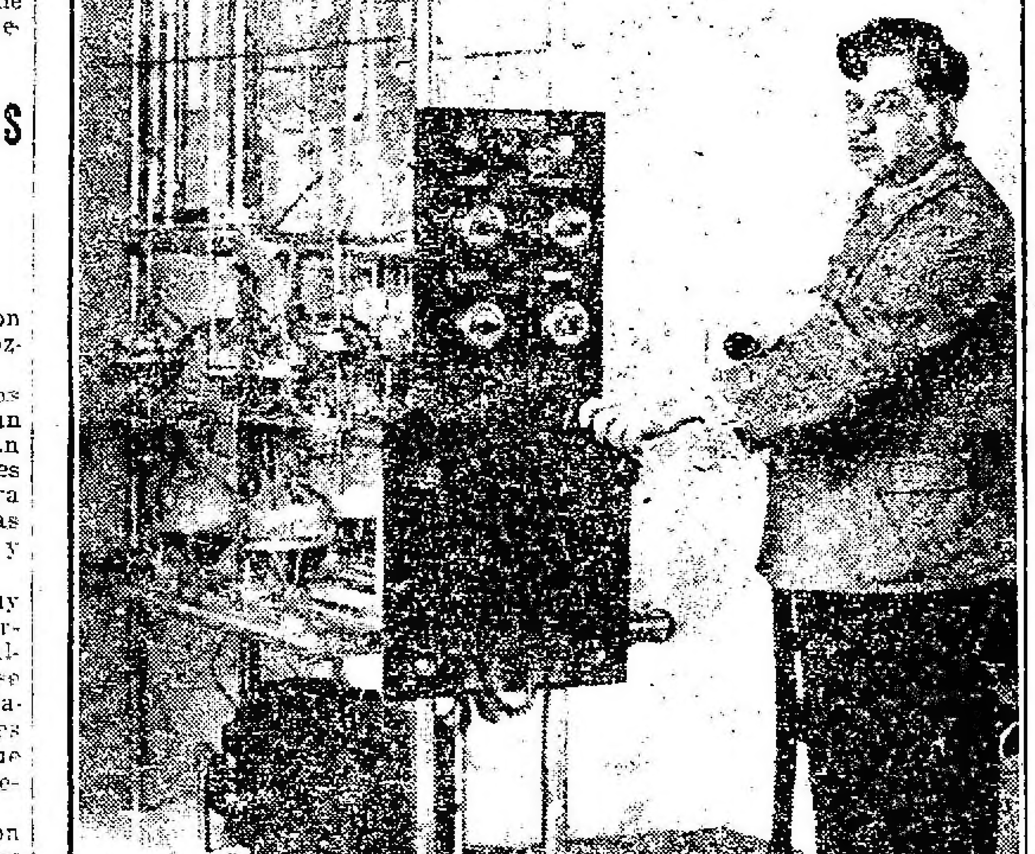

El emanatorio "Dupex" que funciona en el Instituto del Radio y que será aplicado por primera vez para el tratamiento del cáncer

En estos momentos, precisamente, en que innumerables enfermos de cáncer alientan la esperanza de redimirse de la fatalidad hasta hace poco inexorable, Francia acaba de otorgar una pensión de 40.000 francos anuales a Madame Curie.

La genial trabajadora—

Lo que la cámara francesa ha sancionado no es el retiro de la señora Curie al cabo de largos años de incesante labor. No. El gobierno de Francia proporciona a la admirable mujer recursos para continuar sus tareas de laboratorio, tranquilamente, sin preocuparse mucho ni poco, en las necesidades de la existencia cotidiana.

Esto mismo pasó hace años con Einstein, en Alemania, cuyos poderes públicos lo pensionaron para que se consagrase de lleno al estudio de la novísima concepción del Universo, que ha echado por tierra el castillo de naipes de la sabiduría caduca.

Madame Curie merece tales distinciones. Constituye ella un esfuerzo magnífico de dignificación humana. Cuando Pierre Curie, que marchaba por las calles de París absorto en sus cavilaciones, fué arrollado por un carro, pereciendo en vulgar accidente, su esposa, tras las exequias fúnebres y los días de duelo, concurrió a la Facultad a ocupar la cátedra vacante.

Ha de recordarse siempre con emoción el recibimiento que recientemente le fuera hecho a Madame Curie en Estados Unidos, donde por medio de suscripción nacional, se le obsequió con un gramo de la maravillosa sustancia descubierta por los esposos Curie.

Mirada retrospectiva—

En 1895 poco después del descubrimiento de los rayos X, el profesor Henry Becquerel, de la Universidad de París, emprendió un estudio a fondo para averiguar si algunos metales después de estar expuestos al sol brillarían al ser llevados a un cuarto oscuro, y, en caso de que brillasen, si podría esa luz, cual los rayos X acabados de descubrir tener la facultad de pasar a través del papel de prueba grueso y delgado. Por buena suerte, el profesor Becquerel, vió algún uranio en estos estudios y, por un mero accidente, encontró que ese uranio despedía rayos que parecían actuar a semejanza de los rayos X en cuanto a la penetración por entre el papel de prueba delgado o grueso, y que después de esa penetración afectaban la placa fotográfica de la misma manera que la afecta la luz del sol. Encontró que el uranio obra idénticamente cuando había sido expuesto a la luz del sol, que cuando no lo había sido. En otras palabras, que en ningún caso podía decirse que la luz del sol fuese la causante de esos rayos.

Mientras Becquerel hacía experimentos con el uranio, María Sklodowska, de Polonia, estudiaba en la Universidad de París, y hacía sus labores de perfeccionamiento en física y química bajo la dirección de los profesores Becquerel y Curie. La precisión y claridad de su inteligencia pronto le ganaron la consideración de sus maestros. Todos los sabios del mundo impresionados con el descubrimiento de Becquerel se pusieron a estudiar el uranio logrando averiguar tan sólo que sus rayos eran eléctricos.

Invitada María Sklodowska a emprender el estudio, aceptó. Los planes que concibió y realizó son hasta hoy considerados como uno de los más maravillosos experimentos científicos de la época contemporánea.

Con su facultad de método y orientación empezó por estudiar las minas de donde procedía el uranio utilizado por Becquerel. Ese mineral era no uranio sino uraninita, que es una combinación de los metales más conocidos. En las minas todo mineral de uraninita era descartado después que se le extraía el uranio que contenía.

Del estudio de este desecho se comprobó que despedía rayos cuatro veces más potentes de los que producía el uranio estudiado por el profesor Becquerel, lo que forjó la conclusión de que en ese desecho había algo de que no se había dado cuenta, algo hasta entonces desconocido. Para descubrir ese algo se registra la verificación de una disciplina de raciocinio de las más notables hasta hoy conocidas.

Tres años antes de que estuviesen terminadas esas indagaciones, el profesor Curie, de la Sorbona, que era bien conocido como un trabajador intrépido y original, se ganó el amor y obtuvo la mano de María Sklodowska. Trabajaron juntos largos años de sacrificio y pobreza. Cuando todos estaban dispuestos a abandonar la obra, aún su propio marido, la señora Curie conservaba la fe en el éxito de sus investigaciones.

El actual descubrimiento se debió, dejando a un lado el lenguaje técnico, en el hecho de que el aire seco no es conductor de la electricidad. Sin embargo, en virtud de medios apropiados puede convertírsele en conductor.

Por medio de un equipo eléctrico ingeniosamente concebido y delicadamente ajustado, averiguó y probó la extensión en que cada componente en los que había separado los desechos de la uraninita, que había encontrado, emitía rayos que convirtiesen el aire en conductor de la electricidad. Así averiguó la medida en que se contenía la desconocida materia en cada uno de los minerales que observaba. Eliminados los materiales débiles y concentrando la atención y tarea en los más ricos, obtuvo un mineral, después de tres años de esfuerzos portentosos en el que los rayos tenían una intensidad un millón de veces mayor que la de los del uranio observado por el profesor Becquerel. A esa materia, ella le dió el nombre de Radio.

Poco después, ella probó que cada tres cuartos de hora, el calor despedido por un gramo de radio, es suficiente para elevar una cantidad de agua de peso igual al del radio, desde el punto de congelación el de ebullición. Este hecho mantiene viva la atención del mundo científico hasta ahora.

El calor y la luz, es decir: energía, potencia, trabajo, producidos por una sustancia sin aparente desgaste o alteración de dicha sustancia.

En Estados Unidos—

Hecho este descubrimiento, otros sabios empezaron a hallarle aplicación y tratar de intensificar su costosísima extracción. Estados Unidos de Norte América se convirtió en el primer país productor de radio. Gracias a los incansables esfuerzos de Joseph N. Flasmery, esto país da el 70 o/o de la existencia mundial.

Para el uso de la profesión médica, el radio es vendido por gramos.

En el mundo industrial se usa bajo la forma de un compuesto luminoso de radio. ¿Cómo puede usarse una materia tan costosa, en relojes de tanta baratura?

La materia luminosa que se ve en la carátula de los relojes es la combinación de una de las porciones más pequeñas del verdadero radio con un sulfuro de zinc especialmente preparado.

Los destellos de luz que en la esfera del reloj se ven, son producidos por la explosión de los átomos de la diminuta porción de verdadero radio que hay en la mixtura. Se ha averiguado que esos átomos son tan pequeños, que 250.000 de ellos apenas cubrirían una pulgada. Cada vez que hace explosión un átomo vuela una partícula, a semejanza del proyectil lanzado por un cañón. Estas partículas son invisibles aún con el microscopio más potente; pero los hombres de ciencia han averiguado que cuando una de esas partículas es bruscamente detenida al chocar con el sulfuro de zinc, el calor es suficiente para formar un destello de luz perceptible por los ojos. Estos destellos ocurren en los relojes comunes a zarón de 200.000 por segundo.

Mme. Curie trabajando en su laboratorio

Cuando los relojes pierden su brillo comunmente se cree que se ha concluído el radio; pero no es así, es que se han destruído las pequeñas laminitas de sulfuro de zinc.

Sólo una vigésima quinta parte del 1 por ciento de cualquier cantidad de radio es pierde o desintegra en un año.

De un gramo de radio se desprenden unos 130.000.000.000 de partículas semejantes a proyectiles, por cada segundo.

Esto significa que la cantidad de radio qeu hay en cada esfera de reloj luminoso no puede ser mayor de un millonésimo de gramo, para que sólo desprenda 200.000 partículas por segundo, que es lo más que puede resistir durante algún tiempo el sulfuro zinc. Y un millonésimo de gramo de radio vale doce centésimos.

Los juegos olímpicos en la antigüedad

Su renacimiento despues de su apogeo y decadencia

Atenas como sitio de la reunión para reconstitución de los juegos olímpicos

(Desde Londres)

A Hércules, hijo de Zeus, tribuían los antiguos griegos la fundación de los "Juegos Olímpicos". No obstante, la realidad del origen se pierde entre las nubes que coronando permanentemente el inmortal Olimpo, encierran la verdad de tanta leyenda con sabrosidad mitológica.

Nada existe que pueda precisar el nacimiento de estas admirables demostraciones hacia el culto físico, pero si se sabe, que ya en época muy remota tuvieron sus períodos de grandeza y decadencia, hasta que en el año 776 A. de J. C. pasó a ser la suave y perfumada llanura de Olimpia en el Peloponeso, acariciada por las aguas del apacible Alfeo, la cuna de los soberbios juegos o "Tregua Sagrada", instituídos en honor de Júpiter.

Es al pie del Olimpo majestuoso, vivienda de dioses, sobre un tálamo de arena aurífera, donde vienen a reunirse cada cuatro años a la convocación de los heraldos, los jóvenes atletas a lucir altivos, los bardos a buscar inspiración, los artistas a inmortalizar en el mármol el encanto de tanta línea, y los helanodices a ceñir en la frente de los campeones el laurel de la victoria.

Es allí, en medio de esas manifestaciones fantásticas donde Herodoto, Píndaro, Platón, pregonan filosóficamente como las formas de ben su encanto a la particularidad de expresar los sentimientos del alma "Mens sana in corpore sano".

Con ellas, por medio de la práctica minuciosa y científica de los juegos, trataron los griegos de dar al cuerpo humano las armoniosas formas de que gozaban las divinidades creadas por su refinada y artística imaginación, y gracias a lo cual la educación física pasó a ser una verdadera institución nacional. Los atletas griegos sólo lograron conseguir el grado de entrenamiento que les ha inmortalizado por medio de un juicioso y metódico trabajo.

Al anuncio de las Olimpiadas los grandes sacerdotes dirigían la propaganda ayudados por los delegados especiales y los heraldos repartidos hasta el último confín del territorio helénico.

Los mejores atletas eran seleccionados dentro de los diversos departamentos, los que previo entrenamiento eran enviados a Olimpia. Una tregua general suspendía las hostilidades, mientras pobladas delirantes formando grandiosos cortejos, acompañaban hasta el "foyer" de sus templos los elegidos de los dioses.

El Estadio y el Hipódromo se engalanaban de fiesta para recibir las airosas comparsas, mientras, desde lo alto del Olimpo parecían contemplar atónitas, ante tanta luz y belleza, las divinidades creadas por ese paganismo sonriente.

Los encuentros tenían lugar entre el once y quinceavo día del mes sagrado que se iniciaba con la aparición de la nueva luna, la más cercana al solsticio de Verano; es decir, a fines de junio o principios de julio.

Al clarear del primer día se efectuaba el sacrificio de las bestias inmoladas en el altar divino, el juramento y sorteo de los contendores; mientras los acordes languidecentes de las trompetas heráldicas, anunciaban la iniciación de los juegos.

Los concursos eran arbitrados por los "Helanodices". A ellos correspondía recibir el juramento de los competidores, de sus familias, y de sus entrenadores: jurando a su vez sobre el altar de Zeus, cumplir fielmente sus deberes, y para lo cual se bañaban y efectuaban ciertas solemnidades religiosas antes de entrar en el recinto sagrado.

Por otra parte, ese día se reservaba a las carreras de a pie. Un heraldo anunciaba el nombre de cada atleta y el de su pueblo, agregando si alguien tenía alguna observación sobre su condición de ciudadano. Los atletas se presentaban desnudos y untados en aceite. Cada competidor tiraba en suerte su puesto. Las partidas se daban a un toque de corneta. El vencedor de todas las series era proclamado "campeón olímpico" y daba su nombre a la olimpiada.

El segundo día estaba reservado a la lucha, al pugilato y al pancracio; consistiendo este último en una combinación más violenta de las dos primeras.

A continuación venían las competencias de salto y lanzamientos, entre las cuales estaba considerado el famoso "Pentlaton" con que se finalizaba el torneo olímpico.

El "Pentlaton" como su nombre lo indica, comprendía cinco pruebas: salto, lanzamiento del dardo y disco, carreras y lucha. Los que lograban franquear el salto reglamentario se presentaban al lanzamiento del dardo, en el cual los cuatro primeros eran designados para la carrera. En esta prueba el último era eliminado, pasando los tres restantes a competir en el disco después de lo cual los dos mejores definían el campeonato a la lucha.

El último día era reservado a la coronación de los vencedores; ceremonia cuya celebración encerraba la más grandiosa pomposidad.

Bajo el engalanamiento general de los bosques sagrados pasaban los cortejos vencedores, los que partiendo del estadio avanzaban altivos al templo de Júpiter, donde habían de ceñir a sus frentes la corona inmaculada del olivo legendario, y organizar allí, la "Marcha Triunfal", en que consistía el regreso a la patria.

Una brecha especial se abría en el muro de la ciudad natal para dar paso al vencedor; y fuera de las prerrogativas a que su situación de benemérito le hacía acreedor, en Argos recibía un escudo de bronce, en Pellino un mandato de lana, y en esparta combatían en un sitio de honor al lado de su rey.

A pesar de la grandiosidad y de las condiciones moralizadoras que reunían las olimpiadas de la antigüedad, razones que indujeron al gran legislador spartano Licurgo, a consagrar toda su influencia a la renovación de los juegos de un momento de crisis, la decadencia se operaba paulatinamente hasta en el siglo IV de J. C. presencia la Grecia en medio de su decrepitud la agonía definitiva de ese gran período, agonía que viene a rematar el triunfo del cristianismo.

El derrumbamiento del paganismo arrastraba en sí una de las manifestaciones más bellas del espíritu artista de esos pueblos, el culto de la raza y la adoración de las formas.

Más tarde la invasión de los Bárbaros, un accidente sísmico, y la famosa orden del Emperador Teodosio, se encargaron a su vez de transformar en ruinas la monumental Olimpia, mientras un río cercano, en un rasgo de celocidad latina, desbordando sus aguas sobre ese recinto sagrado, trata de salvar en algo a las manos sacrílegas, los restos marmóreos en que se cantara tanta gloria.

Azotadas las olimpiadas en el período romano, y olvidadas bajo el misticismo feudal, es menester esperar las investigaciones del famoso arqueólogo Curtius para ver resurgir imponente el Estado panatenaico, y con él la renovación de los grandes juegos, tarea cuya coronación se debe al entusiasmo y esfuerzo del Barón Pierre de Coubertin.

Un Congreso efectuado en París el año 1894 determina la reconstrucción de los "Juegos Olímpicos"; designando Atenas como sitio de la primera reunión, la que se efectúa dos años más tarde. Ningún país acreditaba más derecho para ser la cuna de tal resurgimiento.

Es así como en marzo de 1896, bajo el cielo azul de la histórica Grecia, después de diez y siete siglos de apacible sueño, se levanta esplendorosa la "Olimpia Inmortal", consagrando inaugurados los "Juegos Olímpicos Modernos".

R. C. M.

TEATROS Y CINEMATOGRAFOS

VERSITOS A PARRA

Hace unos días, y con motivo de la función que se ofreciera en el Solís de Montevideo a nuestro bufo máximo Florencio Parravicini a raíz de terminar su temorada de verano en ese teatro, fué recitado por su autor, el actor, poeta, dramaturgo y chileno Alejandro Flores, el siguiente soneto, que el destinatario acogió con esa mefistofélica sonrisa que le caracteriza:

PARRAVICINI

Príncipe de la risa, señor del buen humor
y mago que transformas la vida en mascarada
poniendo sobre el hosco silencio del dolor
el son cascabelero de alegre carcajada...

Lo mismo que Aristófanes, Menandro y Filemón,
gran cómico, tú que sabes que nada vale nada;
que la vida, la muerte, el placer y el amor
son cuatro actos distintos de una Gran Bufonada...

¡Ríe de toda cosa, gracioso inimitable!
Y si te hiere un día una pena implacable
poniendo en tu garganta sollozos de emoción,

alégrate aunque sea con risa falsa y hueca,
enjúgate los ojos y píntate una mueca...
(que el público no vea sangrar tu corazón!)

Los que se independizan

El mismo fenómeno observado en años anteriores se viene repitiendo en el actual, aunque intensificado en su cantidad.

Nos queremos referir al prurito de autoencumbramiento que parece dominar a todos nuestros actores y actrices de algún cartel. Es cierto que resulta muy humano y lógico el deseo de prosperar y llegar a la cumbre, o, por lo menos, a ciertas alturas destacadas, pero para eso es necesario algo más que una gran ambición y mucha vanidad.

Ahora, por ejemplo, que se podría empezar a formar algunos buenos elencos de comedia en tres y en un acto, con todos los elementos que andan dispesos, resulta que ello se hace imposible, por el ansia de figuración absoluta que exigen los cómicos cuando se los va a "conversar".

Desean más bien encabezar elencos "murgas" e irse al bosque a capear el invierno, que firmar en una compañía sería y homogénea aunque no deba figurar su nombre en el cartel.

Verdaderamente, la vanidad de los cómicos ha de seguir siendo, por mucho tiempo, la tumba de las buenas obras.

No hay nada que hacer.

Hubo un estreno en el Maipo

La compañía Arellano, que se viene caracterizando por la continuidad con que varía su cartel, dió a conocer ayer una pieza en tres cuadros, que sus autores Pablo Suero y Mario Flores, titularon "Una de tantas", aunque sin referirse, con este título, a la obra en sí, sino a la odisea de su protagonista, lo que si bien se mira viene a resultar lo mismo. Porque si una obra resulta vulgar, por algo debe ser. Unas veces puede ser por su argumento, otras por su título y otras aun porque en uno de los cuadros aparece un "cabaret". Finalmente, una obra puede resultar "una de tantas" por esas tres cosas juntas.

La que ayer estrenó Arellano adolece de algunos de esos tres... defectos, diremos. Su título, ya se conoce. Luego hay en ella "cabaret", y en lo tocante a su argumento, ya lo creerá conocer el lector si hace un esfuerzo pequeño de memoria y recuerda una de las muchas novelitas y piecitas teatrales, en las que había una joven bella que fué engañada vilmente por un hombre sin corazón, debiendo la infelice, después de sufrir una vía crucis larga y dolorosa, suprimirse del mundo por no poder resistir más.

Los valores de "Una de tantas" residen en su diálogo, que es, en todo momento, superior al argumento y a su realización escénica.

Angela Tesada, Arellano y Sande conquistaron, por su desempeño correcto y eficaz, los mejores aplausos, habiendo éstos sido también abundantes para la obra.

Teatro de Verano

El actor cómico Juan Bono prosigue con toda fortuna su temporada estival en el teatro de Verano; el cartel de hoy está integrado por "El derecho de matar", "Flor de Lys", "La venganza de don Chicho" y "Acqua'forte". Como se ve es bastante variado el espectáculo que el elenco del nombrado actor ofrece a su público.

Thamar Shanberg

Esta soprano rusa, que ha sido escriturada por Francione para su temporada de la Opera a inaugurarse mañana sábado, hará su presentación en este escenario en la próxima semana, habiendo sido "Aida" la ópera que para ese su debuto ha elegido la nombrada cantante.

"Está vendido todo el teatro..."

Esta es la contestación que oye muchas veces el cronista teatral cuando concurre a un estreno en un teatro en el que las cosas marchan perfectamente. Y el encargado de pronunciarla, es por lo general, un tipejo con ínfulas de personaje y educación de guarda de tranvía, que tiene empleo de "responsabilidad" en el teatro de marras.

Sin embargo, hay que hacer la salvedad de que esa contestación descortés que se le da al cronista en esos casos, se cambia totalmente por la más servil de las inclinaciones cuando sucede que el teatro en el que aquél desempeña sus funciones, se ve huérfano de espectadores. Entonces es que se modifica la descortesía del empleadito de secretaría. Y de torpe y olvidadizo que era, se vuelve tratable y abordable, y en lugar de hacerse el distraído en lo que la reserva de las localidades de la prensa para estreno se refiere, pide bombos, solicita elogios y regala palcos... En fin, lo de siempre. El mareo que experimentan todos los mediocres, cuando se ven de pronto en situación desahogada también suele afectar a los amanuences a que nos venimos refiriendo.

Y aunque este suelto podría tener actualidad en cualquier época del año, lo insertamos hoy a raíz de haber tenido que resistir una vez más, en cierto teatro en el que se estrenaba hace dos noches, una opereta, la desatención de un portero de esos que se diferencian de los otros, simplemente en que no usan levita funeraria...

"Madre tierra" se aplaudió en Madrid

La compañía Rivera-De Rosas, al iniciar ayer, en el teatro de Price, de Madrid, una temporada a precios populares, logró un éxito de público extraordinario.

Y la obra que sirvió para inauguración de la nueva temporada fué "Madre tierra", el hermoso drama de Alejandro E. Berrutti que nuestro público ya tuvo ocasión de aplaudier en sus representaciones en el Nuevo y en el Liceo.

El éxito tan amplio que, según el cable ha dispensado el público madrileño a la interesante producción de Berrutti, ha de servir de poderoso estímulo para todos esos autores, cuyo ideal en el teatro no lo constituye única y exclusivamente el encaje de taquilla.

"Le chemin de Damas"

Esta bonita producción de Pierre Wolff, está siendo ensayada con cuidado por la compañía Casamayor en una versión española que será ofrecida dentro de breve en el Marconi.

La elección no podía haber sido más acertada ya que "El camino de Damasco" es una obra de vibrante dramaticidad y brillante técnica que ha de lograr sin duda la favorable recepción de nuestro público.

INTERPRETES EUROPEOS

De la bondad de un actor habla muchas veces su caracterización. Entre nosotros hay buenos actores es cierto, pero el "trucarse" llegan en ocasiones a lo grotesco, sin alcanzar por eso a dar la sensación de realidad que se propusieron. En el grabado que ofrecemos hoy, aparecido en la prestigiosa revista teatral italiana "Commedia", figuran tres actores famosos del teatro dramático yugoeslavo. El más notable de los tres el el que aparece a la izquierda. Es Osip Sest y se nos muestra en la extraordinaria caracterización que hace de "El cadáver viviente", de Tolstoi. Los otros dos "rostros" pertenecen al actor Boiko, en otras tantas "trucaturas" en la sátira "La corrupción en el valle de Josafat".

Debutó con éxito la compañía Daglio-Bouhier.—Un estreno

Los entusiastas elementos que encabezan el elenco que debutó anoche en el Apolo no pueden estar quejosos ni experimentar inquietud alguna por el futuro de la temporada que acaban de iniciar, pues la velada de presentación les ha sido en tal manera propicia que a deducir por ella ya podrá darse por descontado el éxito para estos dos meses veraniegos que piensan hacer en el nombrado escenario.

El ex teatro de Ratti vióse, en efecto, anoche con motivo de este debut del elenco Daglio-Bouhier concurrido como en las mejores veladas de invierno.

El calorcito reinante en la sala fué desafiado valientemente por los numerosos espectadores que la ocupaban, aunque contando para ello con la complicidad de varios ventiladores que, contra lo que se pudiera suponer, cumplieron perfectamente con su misión de refrescar el ambiente.

Se inició el debut con un reestreno: el del sainete "Los hombres de la ribera", de G. López y L. Ancona. Aunque ya conocido por el público, el mencionado sainete pudo ser apreciado como un estreno por muchos. La interpretación que se le dió fué eficiente, conquistándose por eso los primeros aplausos de la temporada.

Luego en sección doble de las 22.30 se dió a conocer el "clou" de la función: una "pochade" en tres actos, original de Okodowski y vertida al castellano y acriollada además por R. Cappemberg y R. Hicken.

Con los tres actos de la graciosa producción que se titula "La estrella del infierno", pudo el público reir continuamente y casi siempre con motivo. Porque la mencionada "pochade" tiene "chispa" y si bien es cierto que sus traductores y adaptadores han conseguido lo que se propusieron al hacer la versión, es decir, hacer reir al público lo más posible, hay también que reconocer que han "adaptado" con demasiado amor al "cocoliche". ¡Mire que ni traducidas pueda contar nuestro repertorio cómico con obras "sin" italianos cocoliches! Es lamentable.

Y en la pieza que nos ocupa, el cocoliche creado sin duda por los traductores es el personaje sobre el que gira toda la trama y el enredo de la "pochade". Un documento comprometedor que firmara el italiano de la referencia en un instante de irreflexión de su juventud, le trae al correr de los años y cuando ha llegado su situación financiera a ser muy desahogada, una serie interminable de apuros y conflictos que han sido provocados por los mismos hijos del buen Piacentini (así se llama este italiano millonario), que en conocimiento de la aventura corrida por el viejo en su juventud y que diera como resultado la firma de ese documento comprometedor, se complotan para poner a aquel en apuros cita Bouhier, en tres "machietas", y casamiento, que antes se resistía a otorgar.

Finaliza la "pochade" con un vistoso "cabaret" en el que se ejecutaron alegres números de danza y canto que agradaron francamente a la concurrencia. Entre lo que se cantó merece recordarse el tango "Sombras", que estuvo a cargo del actor Corsini, el que se desempeñó con su acostumbrada eficacia. También gustó la maxixa a cargo de Azucena Maizani.

Entre los intérpretes de la "pochade" se hicieron acreedores a la cita Boutier, en tres "machietas", y un italiano hecho por Daglio con comicidad y acierto. Las actrices Gandudia y Ramirez se desempeñaron bien en sus respectivos papeles.

La presentación de la obra aceptable, sobre todo la del acto tercero.

Asociación Wagneriana

De la secretaría de la prestigiosa institución musical se nos encarece la publicación de la información siguiente, a lo que accedemos. Dice esa noticia:

La comisión directiva de la Asociación Wagneriana de Buenos Aires, en atención a los numerosos pedidos que le han sido hechos para ingresar a la institución, a partir de esta fecha y durante un período que terminará el 15 del próximo marzo, ha resuelto rebajar la cuota de entrada a la cantidad de diez pesos, a cuya suma deberá añadirse el pago de un trimestre adelantado a razón de dos pesos mensuales.

El número de socios admitidos en estas condiciones será limitado.

Desde el 15 del próximo marzo en adelante, regirá de nuevo la cuota de entrada de 50 pesos.

Las inscripciones de socios deberán efectuarse en la secretaría de la Asociación, Rodriguez Peña 361, en cualquier día hábil, de las 14 a las 19 horas.

Cavalli-Piacentini-Frenza

Este conocido elenco italiano cuya actuación provechosa en anteriores temporadas es del dominio de todos, se apresta a debutar el sábado en el teatro Liceo, con el objeto de ofrecer 15 únicas funciones.

Como las tres figuras que integran el núcleo director del elenco son ya familiares del público, no es necesario hacer su elogio.

Se debutará con "Al teléfono", grand guignol, y "Il medico delle signore"; además, como ha adoptado por lema la variabilidad del cartel, anuncia para el domingo "L'alba, il giorno e la notte"; "Inferno, purgatorio e paradiso", "Mater amabilis", "Il matrimonio del dottor Pistagna", "Nassinelli in vacanza" y para el lunes "Acidalia" la bonita comedia de Niccodemi.

Beneficio próximo

Como la temporada de opereta en italiano que con tanto favor del público desarrolla en el Coliseo la compañía Bertini-Gioana, pronto tendrá fin, se ha pensado dedicar la función del lunes próximo, que será la de despedida, en favor y beneficio de Pina Gioana, la airosa primera figura femenina del elenco.

La obra que se representará en esa velada de "addio" será "Scugnizza", la bonita opereta de Costa, en la que la beneficiada tanto se ha lucido en las recientes representaciones que su elenco ha ofrecido de la mencionada producción.

El reestreno de mañana

En el Maipo, teatro en el que la compañía nacional que actualmente lo ocupa, viene desarrollando una actividad digna del mayor apoyo, será reestrenado mañana el drama de Florencio Sánchez "Nuestros hijos", uno de los más celebrados, de los que rindiera en su breve y gloriosa carrera artística el gran uruguayo.

"LA EPOCA"

CINEMATOGRAFOS

SAN MARTIN — Temporada de espectáculos cinematográficos. — Hoy, a las 16.30 y a las 21: Cásate y verás; a las 17.30 y a las 22: Nanook el esquimal, a las 18.30 y a las 22.30: La mujer de bronce.

GRAND SPLENDID THEATRE — Santa Fe 1860. — Hoy, a las 17: Cómica; a las 17.30 y a las 22: Pathé Journal y Arma Femenina; a las 18.20 y 23: El testigo misterioso y el cuadro de danzarinas clásicas de Mlle. Olenewa; a las 21: Farsa matrimonial.

PALACE THEATRE — Corrientes 757. — Hoy, a las 16 y a las 21: Cómicas; a las 16.30: Juventud farsante, a las 17.30 y a las 22: El talismán de Budha; a las 18.20 y a las 23: La visita de los reyes de España a Roma. El testigo misterioso.

CRYSTAL PALACE — Corrientes 1558. —Hoy: Las luces de Nueva York, La última danza, La risa del payaso, Y quien Dios se la dió, El oro por la culata.

REAL CINE — Esmeralda 129. — Hoy a las 16.10 y a las 21.10: Cómicas; a las 17.20 y 22.20, La leyenda del Puente de Inca; a las 18.20 y a las 23.25: En las garras del veneno, a las 23: Nobleza de hermanos.

EMPIRE THEATRE — Corrientes y Maipú. — Hoy, a las 16.30 y a las 21.30: Falsa vidriería, a las 17.30 y a las 22 y 20: La señora X, a las 18.30 y a las 23.20: Nobleza de hermano y gran éxito de Odretoff y miss Lisa, con el telescopio humano.

CAPITOL THEATRE — Santa Fe 1835. — Durante la temporada de verano esta sala permanecerá cerrada.

SELECT — Suipacha No. 182. — Hoy: La señorita Pocacosa, En las garras del veneno, La heredera fingida.

SELECT LAVALLE — Lavalle 921. — Hoy: El lobo solitario, El que ama el peligro, La rosa blanca y sección cómica.

GENERAL BELGRANO — Cabildo 2165. — Hoy, a las 16.30 y a las 21: Venus de Oriente, El puente misterioso, Calvario de amor.

TEATRE PRINCESA — Suipacha 410. — Hoy, en cine continuado desde las 11: El invento de Chupiterm, Ladrón por una noche, Film Revista 212 y El que ama el peligro.

PETIT SPLENDID — Libertad 976. — Hoy, a las 17.30 y a las 21.15: Matrimonio informado; a las 18.30 y a las 22: Fortuna loca.

GAUMONT THEATRE — Rivadavia 1635. —Hoy, a las 17 y a las 21.15: El amigo de su esposo; a las 17.20 y a las 23.15: La mujer de bronce; a las 18.20 y a las 22.15: Aguinaldo de amor; a las 22.30: acto de concierto por el violinista M. Bonaneo.

CINE SOLEIL — Corrientes 2159. — Hoy: Redimida, Mas aprisa, En las garras del veneno.

ELECTRIC PALACE — Lavalle 836. — Hoy: La faz del mundo, ¿Pecadora o santa? y 4 estrenos cómicos.

SELECT BUEN ORDEN — Bernardo de Irigoyen 1521. — Hoy, tarde y noche: Gran éxito de Buenaventura, Noche de espanto, ¡Qué inocente!, Héroes de la calle.

CINE CATALUÑA — Corrientes 2016.52. —Hoy: Ver y creer, El gran Galeoto.

CINE ELITE — Cabildo 3241. — Hoy: Anabella, la terrible, Hay que conocer al marido.

THE AMERICAN PALACE — Córdoba y Callao. — Hoy: El marinero y el vagabundo, Odio contra nobleza, Rival de Cupido.

MIGNON PALACE — Juramento 2432. — Hoy: La condesa Bennifoff, Esposa de nombre solamente.

IMPERIAL CINE — Gangallo 774.—Hoy: La mujer del prójimo, Tres fantasmas vivos, El policía rural.

CINE BOLIVAR — Bolívar 1032. — Hoy: Jugando limpio, El misterio de la pradera, Los films de la princesa, Mía solamente, El valor de la virtud, La pradera roja, Casados en segundas nupcias.

CINE COLON DE FLORES — Nazca 123. —Diariamente estrenos, Variado y selecto programa cinematográco.

CINE MODERNO — Hoy, tarde y noche: Variado y notable programa con estrenos.

Apuntes sobre el arte en Hungría

Viena, noviembre de 1923.

La vida intelectual y artística es muy intensa en Budapest. Todas las producciones húngaras se traducen, generalmente, al francés y no es raro ver las "deventures" de las grandes librerías ofrecer las traducciones francesas de las principales producciones magyares. Toda la enorme producción literaria francesa desborda también en Budapest y hasta se edita en francés un periódico importante: "L'Echo du Danube", con amplias informaciones de todas partes. Allí hemos leído muchas veces noticias importantes de Sud América. La generalidad de las publicaciones y documentos oficiales de interés, se publican también en francés. En Budapest se lee y se escribe, se piensa y se habla más francés que en Viena.

La vida artística es ampliamente cultivada. Los museos son numerosos, lujosamente edificados y la producción en todos los órdenes de la actividad artística es enorme. El último Salón de Otoño ha tenido un éxito inusitado.

Pero, donde el alma húngara encuentra su exteriorización más cumplida, es en la música. Me fué dado asistir la otra noche a la representación de la ópera "Anna Karenine", del maestro húngaro Jeno de Hubay. El tierno romance de Tolstoi cobra un interés inusitado en la escena lírica húngara. La ternura y sensibilidad magyar ha interpretado admirablemente esa mezcla curiosa del temperamento ruso, todo pasión y dolor, finura y misticismo casi brutal. La Opera Real de Budapest presentaba aquella noche un aspecto inolvidable. Asistía el regente Horthy y toda su "suite" en el palco imperial. Todo cuanti tiene de distinguido y elegante la sociedad de la capital se había dado cita allí para aplaudir el talento musica del maestro Hubay. El éxito de la ópera fué inmenso e indiscutido, y el célebre maestro ha recibido ya solicitaciones para hacer representar su ópera en el Scala de Milán y en el Metropolitan Opera House de Nueva York. Una orquestación numerosa y excelente, como no es posible desear mejor en las grandes escenas líricas de Occidente, interpretó maravillosamente al maestro húngaro, que ha sido personalmente felicitado por el regente.

Rakoczi, el gran compositor húngaro, Thernoy y Petoffi y cien otros músicos y poetas tienen en Budapest su estatua, su calle o algún recuerdo con que la posteridad ha premiado sus talentos.

Obra en ensayo

En el Mayo, teatro en el que hoy se estrena la obra de Granada "El niño de oro", se viene ensayando con cuidado la comedia en 3 actos "Los espíritus de la noche", original de R. Lothar y vertida del alemán por el binomio Cappemberg e Hicken.

La fecha del estreno de esta obra que seguirá en turno a la obra mencionada, depende del éxito que obtenga esta noche la de Granada.

El estreno de hoy en el Mayo

Las huestes de Sanjuán-Anglada, estrenarán, mejor dicho reestrenarán el sainete en 3 actos y 4 cuadros de José María Granada, titulado "El niño de oro", que como se recordará fué dado a conocer en el Cervantes por los esposos Guerrero-Díaz de Mendoza.

"El niño de oro" lleva el siguiente reparto:

Angustias, E. Anglada; Remedios, T. Costa; La Canaria, M. Toscano; La Seña Letanías, F. Salvador; Micaela, V. Blasco; Gitana 1a., P. Pampins; Gitana 2a., B. Menendez; Gitana 3a., C. Ruiz; Sr. Tumbaga, J. Sanjuán; Menumento, A. Navarro; El niño de oro, V. Climent; Rafael, J. F. Cánovas; Paco el certificao, A. de Zaraus; El guía, E. Menéndez; Paco Bolus, F. Navarro; Justicia fea, M. Santibañez; Perralina R. Menéndez; El templao, A. González; El capellán, E. Menéndez; El cartujo, J. León; Pichichi, R. Maiquez; Sacristán, J. León; Un turfista, J. Ruiz; Un madrileño, J. Pérez.

Obras en ensayo

La compañía Daglio - Bouhier, que recién ayer debutó en el Apolo, con una reprise y un estreno, ya tiene en preparación otras dos obras que ocuparán el cartel en cuanto las circunstancias lo exijan; trátase de una comedia en 1 acto original de Antonio Vergel, titulada "Cazadores de mujeres" y un sainete en 1 acto y dos cuadros, de Cayol y Ballestero denominado "Aquí se vendió el millón".

Como se ve, material no falta, lo que es necesario es un poco de bondad, por parte de la temperatura y buena acogida del público. Lo demás viene solo,

CERVEZA
PILSEN
(Marca BIECKERT)
En botellas o en chopp
Es siempre la mejor

Gustó en su "reprise" "El doctor Kohn"

Anoche, en el Marconi, la compañía Casamayor ofreció la "reprise" del drama de Max Nordau cuyo título va en el encabezamiento, y en su ya aplaudida versión española de Edmundo Guibourg. Como el elenco Casamayor había preparado la obra con todo cuidado, su interpretación de anoche puede apreciarse como muy correcta. En ella tuvieron especial lucimiento el actor Casamayor, que tuvo a su cargo el rol protagónico y la Sinisterra, que, en el papel de Cristina, puso en evidencia sus buenas dotes de actriz dramática.

El público aplaudió esta oportuna exhumación con agrado.

Hoy se repite "El doctor Kohn".

Un estreno por Cavalli

La compañía italiana que bajo la dirección del veterano Cavalli hará su debut mañana en el Liceo, anuncia para la próxima semana su primer estreno de esta nueva temporada veraniega que va a iniciar.

Se trata de la obra "Il beffordo", 4 actos de Nino Berrini que aún no se conoce en nuestra capital.

Esta producción de Berrini alcanzó muchos aplausos y elogiosos comentarios al darse a conocer en Italia.

Cinematografía

"La mujer de bronce" se estrena hoy

"La mujer de bronce", que hoy dara a conocer el programa Rialto en el teatro San Martín, proporcionó a Clara Kimball Young el triunfo más grande de su carrera artística.

Como obra teatral, "La mujer de bronce" alcanzó en los Estados Unidos un éxito inolvidable, que poco después se repitió ampliamente en las tablas dramáticas de Francia. La adaptación cinematográfica mereció en aquellos países los mismos elogiosos comentarios que el original escénico. Sin hipérbole podría asegurarse que Clara Kimball ha realizado en ella su creación más emotiva conquistando, por consiguiente, el triunfo más legítimo y laborioso de su larga actuación en la pantalla.

Damos a continuación, sintetizando, el asunto de este film:

El joven escultor Leonardo Hunt, ha comenzado la preparación de una obra que presentará en el gran certamen de Vistory Memorial; pero busca con gran inquietud la modelo que ha de inspirar la figura central de un grupo de escultura. Logrados al fin los servicios de Sylvia Morton, el joven artista comienza febrilmente su tarea en la que pone a contribución todas sus energías y esperanzas.

Sylvia Morton se convierte pronto en colaboradora insustituíble, cuando la intensidad del esfuerzo está a punto de rendirlo. Leonardo encuentra en la espiritualidad artística de Sylvia el aliento que le permitirá llevar al fin sus trabajos. Viviana, su esposa, advierte que Leonardo no realiza en esta ocasión la obra que lo hará famoso; pero la proximidad de Sylvia hiere sus sentimientos de mujer provocando sus celos e impidiéndole prestarle su ayuda. Leonardo descubre entonces que la perfección de su estatua sólo es aparente y cae en la más profunda desmoralización.

Una tarde, Viviana sorprende a su esposo y a Sylvia en una escena pasional. No obstante su presencia, Leonardo insiste en que no podrá vivir sin Sylvia y que abandonará su casa en compañía de lla. Al pronunciar esas palabras, Leonardo destroza enfurecido la estatua terminada. Cuando Sylvia intenta sacar a Leonardo de aquella situación sobreviene una escena patética de la que Clara Kimball ha sacado gran provecho. Viviana, arrebatada por la indignación se apropia de un cuchillo y arrojándose sobre Sylvia la amenaza con matarla si persiste en separarla de su esposo. Desfalleciente al poco rato Viviana, los dos amantes abandonan la casa.

Algún tiempo después, el escultor vuelve al lado de Viviana; pero la joven esposa ha experimentado la más grande decepción de su vida y en vano trata Leonardo de reconquistar su corazón. El drama llega aquí a las escenas culminantes en las que, secundando a la protagonista, realizan una labor inteligente los conocidos artistas John Bowers, Katherine McGuire y Lloyd Whitlock.

Hoy estrena Max Glucksmann "El testigo misterioso"

Juan Brant se ha puesto a trabajar como peón en una estancia del Oeste, para ayudar a su anciana madre, que, desvalida y enferma, sólo le tiene a él para sobrellevar la ya pesada vida. En la estancia, la excesiva economía de Juan, le vale el desprecio y la malquerencia de los peones y especialmente del capataz Caney, que no puede ver con buenos ojos la simpatía que el muchacho ha despertado en la hija del patrón, Rafaelita Garland.

Un día, Juan salva de un accidente gravísimo a Rafaela y su heroico acto le merece la gratitud de Garland, el padre de la joven, y a la vez le aumenta el odio del capataz Caney. Un minero de la vecindad, amigo de Juan, es hallado muerto una mañana, y el capataz Caney acusa al joven del asesinato. Sin argumentos de defensa y sin contar con la simpatía de nadie, el jurado va a condenarlo, cuando el joven tiene una inspiración: la de demostrar que, montado en su caballo, es imposible disparar dos veces sobre el mismo blanco el revólver. El jurado acepta al original testigo, y en presencia de todo el mundo, se hace la prueba práctica. Ella da por resultado la evidencia de lo calumnioso de la acusación contra Juan, y el interés en perderlo que tienen sus acusadores.

El capataz huye del pueblo, y el joven Brant es el encargado de perseguirlo. Cuando le alcanza, y después de una violenta lucha, el miserable confiesa la verdad, y el joven puede volver junto a su madre y a la niña amada, libre de toda inculpación.

Jack Holt, cuyas correctísimas interpretaciones le han colocado en la cúspide de la cinemagrafía norteamericana

Obras completas de Juan José Frugoni
"El Eterno Poema"
EDICION DE LUJO $ 2.50
Se reciben pedidos por correo en esta administración.

ESPECTACULOS PUBLICOS

TEATROS

CERVANTES — Conservatorio María Guerrero, continúa abierta la inscripción de alumnos para el curso de 1924. Las matrículas y cuantas informaciones se deseen pueden solicitarse todos los días, de 10 a 13, en la Secretaría del teatro.

COLISEO — Compañía italiana de operetas Bertini-Gioana. — Hoy, a las 21: Amami, Alfredo! (no apta para señoritas).

OPERA — Temporada de verano. Compañía lírica italiana de la que forma parte la soprano Adelina Agostinelli. Maestro concertador y director: F. Cattelani; otros maestros: S. Mosella y A. Rosa; orquesta de 40 profesores de la Asociación del Profesorado Orquestal; 36 coristas de la Sdad. Coral Argentina, 12 bailarinas, 12 niños cantores, 16 músicos de banda. — Mañana sábado inauguración de la temporada, con Manon.

VICTORIA — Compañía lírica italiana bajo la dirección del maestro Antonio Marranti. — Hoy, a las 21.15: función popularísima: La Traviata.

NACIONAL — Corrientes 960.—Compañía de sainetes, comedias y dramas. — Director-empresario: P. E. Carcavallo. — Hoy, a las 18.15 y a las 22.15: Perdonemos. A las 21: La Cagnotte. A las 23.15: El Diablo en el Conventillo.

APOLO — Compañía nacional de comedias y sainetes Daglio-Bouhier. Hoy, a las 18.30 y a las 21.30: Los Hombres de la Ribera. A las 22.30: La Estrella del Infierno.

NUEVO — Compañía israelita de dramas y comedias. — El domingo 13, función de beneficio: La Posesa.

MAIPO — Esmeralda 443.—Compañía argentina Arellano-Tesada. — Hoy, a las 18.15, a las 21.15 y a las 23.15: Una de Tantas... A las 22.15: La Garra y En la Morgue.

PORTEÑO — Corrientes 846 — Compañía nacional de revistas y piezas de gran espectáculo. Dirección M. Romero. — Hoy, a las 18.20, a las 21.20 y a las 23.20: ¡No Arrebaten Que Hay pa Todos. A las 22.20: Las Catástrofes del Año.

SMART — Corrientes 1283. — Compañía nacional Podestá Hnos. — Debut el sábado 12. A las 21: La Piedra de Escándalo. A las 22.45: La Chacra de Don Lorenzo.

LICEO — Compañía italiana Cavalli-Piacentini-Franza. — Debut el sábado 12. A las 21.15: Al Teléfono, Il Médico delle Signore.

AVENIDA — Compañía de grandes revistas Méndez. — Hoy, a las 18: Las Hijas del Placer y actuación de Carmen Flores. A las 21: Las Hijas del Placer. A las 22.15: Ave César y actuación de Carmen Flores. A las 23.30: La Tierra de Carmen.

SA [illegible] — Compañía argentina de dramas y comedias. — Hoy, a las 21.15: El Dr. Kohn.

COMEDIA — Compañía española de zarzuelas y revistas Lamas-Ferrer— Hoy, a las 18 y a las 22: Ruido de sables y la troupe de miss Molly Bell. A las 21 y a las 23: La revista del año nuevo.

MAYO — Compañía española de operetas y zarzuelas Julio Sanjuán.— Hoy, a las 18: La casa de salud. A las 21.15: El Rey de la Casa. A las 22.15: El Niño de Oro.

PABLO PODESTA — Rioja 2045. — Compañía de revistas Carlos Romeu. —Hoy, a las 18 y a las 22: Batacián Porteño. A las 21: Historietas. A las 23: Ha Pasado un Hombre.

FLORENCIO SANCHEZ — Triunvirato Núm. 180. — Compañía argentina De la Vega-Marquez. — Hoy, dos funciones.

BA-TA-CLAN—25 de Mayo 464.—Compañía de comedias, revistas, sainetes y pochades. Director: Pedro Gialdroni. — Hoy, a las 21: Varietés, La Selsona, En Una Noche de Garufa.

BELISARIO ROLDAN—Rioja 452-56.— Compañía argentina Volpe-Otegui. Hoy: Variado programa.

CIRCOS Y VARIEDADES

CASINO — Maipú 336. — Hoy, a las 21: Gran éxito de Siems, el mejor manipulador del mundo. The Two Fisher, Les Canestrelli, Bonambelas, Appiani y toda la compañía.

CIRCO FRANK BROWN — Corrientes y Carlos Pellegrini. — Hoy, a las 21: gran éxito de los osos, monos, camello y ciclistas cómicos.

PISCINA LAS ROSAS — Avenida Alvear y Bustamante. — Gran pileta de natación para señoras y caballeros. Abierto todos los días de mañana y de tarde. Entrada con baño y ropa, 1 $. Domingos, sábados y feriados, de tarde, 1.50 $.

PARQUE JAPONES — L. N. Alem y Callao.—Temporada de verano. Hoy, gran exhibición de fenómenos: Maus Arizona y su hermano Roustau, los reyes de los tatuados; teatro, biógrafo y otras atracciones

CARRERAS DE CABALLOS

Hipódromo Argentino

LOS PROBABLES FAVORITOS DE LA REUNION DE PASADO MAÑANA

PRIMERA CARRERA

Esta prueba, que será la menos interesante de la reunión, será disputada por cinco yeguas y la más jugada de ellas será Blarney.

La pupila del entraineur Rafael E. Rodríguez, que en su última presentación finalizó segunda de Chrysalis, ha seguido en óptimas condiciones y en su caballeriza no admiten que caiga derrotada en esta ocasión.

También llevará muchos boletos Vengadora, que en sus ejercicios privados se desempeña admirablemente.

SEGUNDA CARRERA

Callecita será la preferida de la opinión en esta prueba, destinada a yeguas de 3 años perdedoras.

La hermana de Callejero, que al hacer su rentree finalizó segunda de Stolen Kiss, a pesar de haber sido muy mal dirigida, ha seguido su training sin novedad y como en esta ocasión las enemigas que llevará son mediocres, creemos que obtenrdá su primera victoria.

Malvaloca, que anda mucho en privado, llevará también muchos boletos.

TERCERA CARRERA

Entre Peligro y Almirante estarán divididas las preferencias en esta prueba, similar a la anterior, pero para caballos.

El primero de los nombrados, que en estos últimos tiempos ha realizado grandes adelantos, inspira mucha confianza a su caballeriza.

Almirante que, como se recordará, al hacer su rentree dejó la impresión de que había ganado, puede vengar en esta ocasión aquella injusta derrota.

CUARTA CARRERA

La representante del stud Villanueva B., que al hacer su debut perdió una carrera por distancia insignificante, posee velocidades estimables que, seguramente, le han de permitir obtener su primera victoria en esta oportunidad.

Además, la hija de Botafogo en estos últimos días ha puesto de manifiesto en privado haber realizado buenos adelantos.

QUINTA CARRERA

Pucará, Sangre Fuente y Chañaral serán los más jugados en esta prueba.

El hijo de Fripon en su última presentación perdió por escasa ventaja, pero como en esta ocasión va más alivìado en el peso, puede desquitar a sus partidarios.

Sangre Fuerte, que al reaparecer obtuvo una brillante victoria, corre mas cada día que pasa.

Chañaral, que hizo su rentree el pasado domingo, en esta ocasión, en un tiro más favorable a sus medios, puede responder a las esperanzas de su caballeriza.

SEXTA CARRERA

Demás está decir que la más cotizada en esta prueba será la pareja que presentará el entraineur Rafael E. Rodríguez.

Solito, que en sus dos últimas presentaciones conquistó dos fáciles triunfos, es un Verdun muy regular que ha de hacer triunfar los colores que defiende en más de una ocasión.

Trebolar, que se impuso en 24" la última vez que corrió, es, igualmente que el anterior, un producto de méritos que puede adjudicarse fácilmente una prueba como la que nos ocupa.

SEPTIMA CARRERA

Varios competidores será muy jugados en esta prueba handicap.

Condena, que al reaparecer produjo una formidable carrera, en esta ocasión, en plena posesión de sus medios, ha de ser difícil el vencerla.

Sierra Leona, la "invicta" hija de Larrea, con 48 kilos, puede cubrir los 1600 metros de una hebra.

Charro reaparecerá en inmejorables condiciones, por lo que nada nos sorprendería su triunfo.

Maturrango no necesita mayor recomendación desde que ganó en buen estilo en su última presentación.

OCTAVA CARRERA

En esta prueba, que será, como vulgarmente se dice, la del desquite, el preferido de la cátedra será Decamps.

El representante del stud Carapachay, que ha realizado grandes adelantos en su preparación, cada día que pasa corre más, y como en esta ocasión las adversarias que llevará no han demostrado valer más que él, lo lógico será que obtuviese una fácil victoria.

En su caballeriza se descuenta de antemano su triunfo.

Mar del Plata Jockey Club

Como ya hemos dicho toman gran interés las carreras de Mar del Plata.

El domingo 27 se disputará la primera carrera de productos de dos años, con una prima de $ 5.000.

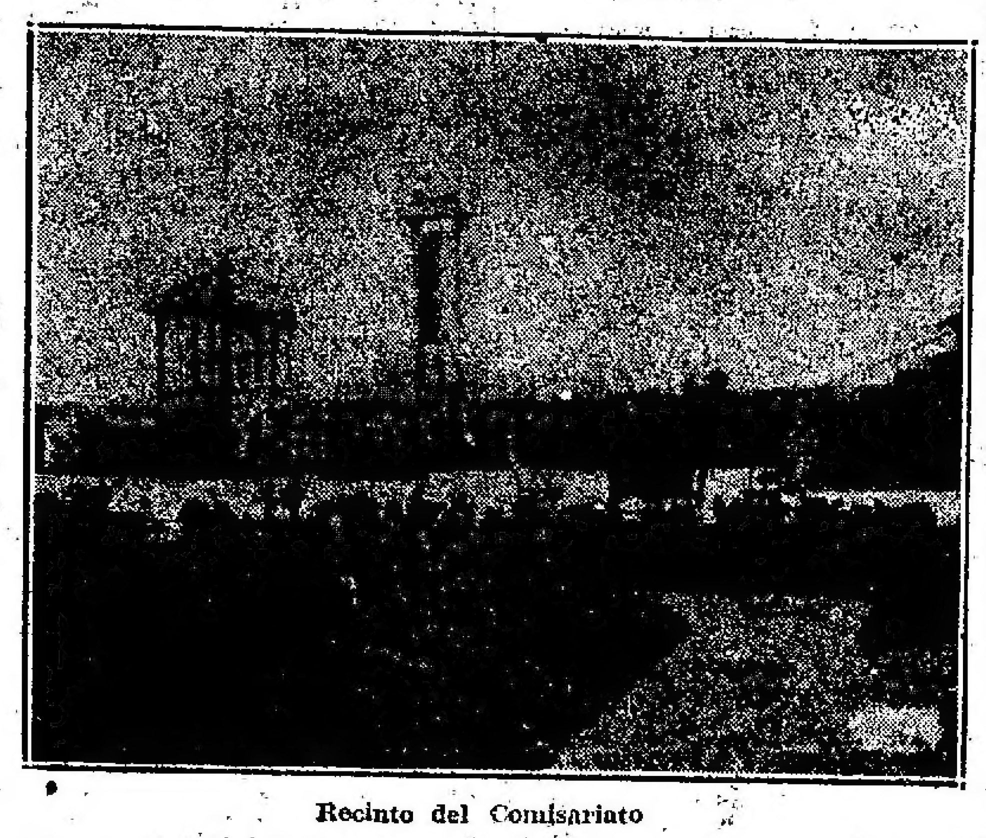

Recinto del Comisariato

Se asegura que las anotaciones serán muy abundantes.

Programa para las carreras que se efectuarán el 13 de enero.

Premio H. El Hogar, 1100 metros—Red Wolf. 61 kilos, Ranún 60, Fidalgo 58, Crispi 56, Petit Cheri 56, Montesquieu 55, Tixuca 51, Tritonia 48, La Fornarina 47, Soberano 44.

Premio H. Chacabuco, 1000 metros —Pagano, Zodiac, Para Vino, Sátrapa, Balbul, Barcino, Palikao, Advierto, Amarante, con 56 kilos; Camomila y Royalval, con 54.

Premio H. 1o. de Mayo, 1600 metros —Bandolero 55, Tritón 50, Idem 52, Quichúa 52, Locro 51, Bombita 49, Erato 49.

Premio H. San Jacinto, 1200 metros —El Dante 59, Saphir 55, Bandolero 52, Alhambra 50, Quichúa 50, Locro 49, Mai Mai 49, Wantasin 49, Thebas 47, Bulbul 48.

Balanza

Premio H. El Martillo. 500 metros —Mirador 61, Paquete 60, Fulano 58, Kapustin 58, Divisadero 58, Cachafaz 57, El Pibe 56, El Carmelo 55, Falucho 50, Hirundia 48, Chela 48.

Un grupo de sportmans en el Hipodromo Mar del Plata

LOS TRES AÑOS NO GANADORES

Pocas anotaciones han reunido estas carreras a disputarse pasado mañana.

PREMIO FAMOSO

Malvaloca—

Al hacer su debut hace pocos días, entró tercera.

La hija de Sangre Azul II puede ganar.

Zaragoza—

Hace mucho tiempo que no corre. Viene bien preparada.

Callecita—

Termina de sufrir una derrota injustificada.

La hija de Tullibardine es la más probable ganadora.

Riña—

No es de las preferidas pero su chance no puede ser descartada en absoluto.

Segnorella—

Vale poco, pero en esta compañía es capaz de ganar.

PREMIO FRIPONETTE

Chelforó—

Reaparece bien preparada. A su entraineur le merece gran confianza.

Micrón—

Es capaz de estar en los puestos de preferencia.

El representante del stud Abrojo ha seguido en excelentes condiciones.

Ortigal—

Ha corrido una sola vez entrando tercero.

El pupilo del stud La Guardia, es un candidato muy aceptable.

Almirante—

Es uno de los más autorizados para ganar esta carrera.

Almirante tien una corrida de 1'54" los 1800 metros.

Otoño—

No tiene actuación recomendable.

Presidente—

Puede mejorar la carrera de días atrás.

Parece haber progresado.

Peligro—

En su última presentación fué segundo de Casto.

El hijo de Flandes tiene mucha chance.

Queyapi—

Es, de los anotados, otro de los que pueden correr bien.

Tiene ejercicios recomendables.

Hipódromo de La Plata

LA REUNION DE PASADO MAÑANA

Como de costumbre, se efectuará pasado mañana a la tarde, en el circo hípico platense, una reunión de carreras.

En las distintas pruebas que componen el programa figuran inscriptos los mejores caballos que allí actúan, lo que dará motivo a presenciar finales muy interesantes.

PRIMERA CARRERA

En esta prueba, que será la más ordinaria del programa, hay varios competidores con probabilidades de ganar.

Sol de Sol, que se ha conducido bien en sus últimas presentaciones, puede ser que le haya llegado el momento de obtener su primera victoria.

Pehuajó, que en privado se conduce siempre bien, es otro buen competidor.

Una Guapo, que es muy ligero, puede cubrir los 1100 metros de una hebra.

Nancy será nuestra favorita, porque creemos que si responde a sus ejercicios dará cuenta de todos sus adversarios.

SEGUNDA CARRERA

Brillantina tiene grandes probabilidades de salir airosa en esta prueba de 3 años perdedoras.

La hija de Druid luce un alto grado de preparación y, además, en esta oportunidad llevará adversarias mediocres.

Flamante, que no se desempeñó mal en su pasada presentación, es la más seria adversaria que llevará la anterior.

Cortesana y Paunts Will, son también buenos candidatos de esta prueba.

TERCERA CARRERA

También es muy ordinaria esta carrera, destinada, como la anterior, pero para caballos de 3 años perdedores.

Foguito, que ha sido beneficiado con un breve reposo, reaparecerá en condiciones de obtener su primera victoria. Su estado es de primer orden y sus ejercicios inmejorables.

Impulso, que ha realizado buenos adelantos tiene también buenas probabilidades de salir airoso.

Tampoco habrá que descuidar a Bruant y Calicantrin, que andan bien.

CUARTA CARRERA

Esta prueba se presenta ya mas complicada, pues hay media docena de caballos con idénticas probabilidades de ganar.

En esas condiciones se encuentran: Risber, que es muy veloz y que anda mucho en privado; Vivaz, que, según su caballeriza, obtendrá una fácil victoria, y pueden ser que no estén equivocados, dados sus buenos ejercicios de Palermo; Felandrún, que ostenta un alto grado de preparación, y Galette, que ha realizado buenos progresos.

QUINTA CARRERA

Si Bembo es de la partida en esta prueba, seguramente que obtendrá el triunfo.

El hijo de Proteo, que es muy veloz, si le da por correr cubrirá los 1500 metros en un cánter en la delantera.

En caso de fallar Bembo, podría ganar Armel, que mejorará su última performance; Tamarisco, que reaparecera en condiciones de ganar [illegible]ñosa, que no hace mucho ganó en Palermo y Marcella, que con 49 kilos producirá una performance de primer orden.

SEXTA CARRERA

Pocos 3 años ganadores quedarán anotados en esta prueba.

Prefecto, que anda bien y a su entraineur le merece confianza; Michito, es también un buen competidor; Con Garbo, cuenta con sobresalientes ejercicios en privado; Va[illegible] reaparecera en condiciones de obtener el triunfo; Polar Wind, anda regular; Ninuita, que aunque no vale gran cosa puede ganar, y Loly, que viene progresando día a día.

SEPTIMA CARRERA

Un compromiso muy favorable tiene Nombre en esta prueba que será la del desquite.

El hijo de Mollior II, que el pasado domingo se impuso [illegible] continuado en el alto grado de preparación que se le conoce, y lo más probable es que obtenga un nuevo triunfo.

El Loco, que no se desempeñó mal al hacer su rentree, podría ganar en apuros al anterior, pero no parece difícil.

Como sorpresa puede citarse a Don't que luce un alto grado de training y Guindo, que anda muy bien en privado.

Para la reunión del domingo próximo se ha hecho la siguiente asignación de pesos.

Premio Jack, 1100 metros: Sol de Sol 55 kilos, Pehuajó 55, [illegible] 55, Triunviro 55, Lapidario [illegible], Una Guapo 55, Buenaventura 53, [illegible] 53, Betise 53, Tentativa III 53, Nancy 53.

Premio Jacobin, 1400 metros: Wilke Girl 55 kilos, Flamante 55, Brillantina 55, Cortesana 55, Paunts Well 55.

Premio Jacquerie, 1300 metros: Impulso 55 kilos, Friciano 55, Bruant 55, Calicantrin 55, [illegible] 55, Foguito 55, Mi Sombra 55, Trompa 55.

Premio Jeipur, 1[illegible] metros: Risker 55 kilos, Ch[illegible] 55, N[illegible] 55, Wrangel 55, T[illegible] 55, [illegible]to 55, Sinlnas 55, Clavo de Oro 55, San Guillermo 55, F[illegible] 55, Pitia 55, Felandrún 55, Pa[illegible] 55, Vivaz 55, Ga[illegible] 55, [illegible] 55, Marcarilla 53, Estancieta 53.

Premio Jalto, 1500 metros: Armel 57 kilos, Amer[illegible] 55, Bembo 54, Lechuguita 53, Piai[illegible] 53, Gay Bob 52, Tamarisco 52, La Tinta 51, Alegro 51, Desdeñosa 50, Marcella 49, Mapamundi 45, Punta Chica 48, Con Gorbo 47, Jarretiere 47.

Premio Jalouse, 1600 metros: Giovanotto 55 kilos, Prefecto 55, Michito 54, Con Garbo 53, Vachante 53, Apolo 53, Polar Wind 53, Nursia 51, Oblicua 51, Pitia 51, Loly 50.

Premio Japonesita, 2000 metros: Don't 57 kilos, Sofocón 57, Fregilla 56, Kalfukir 56, Trolero 55, Quijote 55, Guindo 52, Nombre 52, El [illegible] 49, Solferino 49, Desdeñosa 44.

La carrera de productos de dos años

Comienzan a tener cierto interés las pruebas destinadas a los jóvenes representantes de la actual generación.

La carrera que nos ocupa, como puede verse, reune elementos muy discretos:

Tizón—

Debutante, por Val d'Or y Tandilera, del stud Los Cardales, al cuidado de Vicente Pérez.

Tiene una corrida de 47" 4|5. Es muy veloz.

Monedero—

En la reunión inaugural de la temporada fué tercero de Rosedal.

El hijo de Smolensko ha seguido en excelentes condiciones.

Hondo—

Debutante, por Argentino II y Aurodina, del stud Maratón, al cuidado de N. Ardissoni.

Puede correr bien.

Gascogne—

Debutante, por Cyllene y Garonne, del stud Los Yuyos, al cuidado de Sebastián Ruiz.

Tiene una corrida de 49" 1|2 los 400 metros.

Tolita—

Es la candidata obligada de esta carrera.

La hija de Botafogo el miércoles fué sometida a una corrida de 800 metros, dominando a Musette.

Blancanieve—

Debutante, por The Panther y Butter Crag, del stud El Marino, al cuidado de Alfredo Callejas.

Según informes que tenemos, no cumplirá su compromiso.

Panchita—

Ha disputado una carrera sin mayor éxito.

Anda regular.

Barandilla—

Debutante, por Sardanapale y Bondra, del stud Abrojo, al cuidado de Luis Saint.

Tiene ensayos regulares.

Alcaidía—

Debutante, por Juez de Paz y Gladiadora, del stud Mal Paso, al cuidado de Arnaldo Grassi.

Tiene una corrida de 48" 1|2.

Hasta Aquí—

No la creemos capaz de ganar.

Ordalíe—

Debutante, por Let Fly y Organette, del stud Efeone, al cuidado de Isidoro Trescazes.

Anda bien.

Diáfana—

Debutante, por Larrea y Diana de Italia, del stud Tanglefoot, al cuidado de M. de los Santos.

Anda mucho.

Acedera—

La primera carrera es bastante recomendable. Puede estar cerca.

Juventas será dirigida por D. Torterolo

La hija de Botafogo en el clásico de pasado mañana en Montevideo será dirigida de nuevo por D. Torterolo.

Este profesional dará posiblemente dos kilos, sobre el peso que le corresponde.

Según noticias recibidas parece que el estado de Juventas es muy satisfactorio.

Ciervo se prepara para reaparecer en breve

El irregular hijo de Gay Simon, se viene alistando para hacer de las suyas otra vez.

Ciervo piloteado por Lagomarsino cubrió hoy 1000 metros en un minuto.

Mameluke seguirá bajo el cuidado de José Bentacour

De común acuerdo entre el propietario del excelente hijo de Mojinete y el cuidador José Bentacour, éste seguirá cuidando a Mameluke.

Productos de dos años que se preparan para hacer su debut en breve

En el último número de la "Revista Palermo", tomamos una interesante nómina de productos de dos años que vienen alistándose para actuar próximamente en público.

Miércoles 9—

Saladillo, por Dusty Miller y Sardónica, con José Tomassi, a la par de El Virarú, en 600 metros.

Pichimás II, por Melik y Farolera, F. Arcuri, con Alhama, R. Peña, 600 metros.

Alarife, por Asturiano y Pity, que cuida Bentancour, trabajó a la par de Coronel Calaza, en 500 metros.

Purpurina, potranca, por Perrier, a la par de Adamastor, en 600 metros. Están al cuidado de R. A. Carabajal.

El Martillo, por Sangre Azul y Zorra, que cuida D. Cardoso, con T. Sánchez, en 600 metros.

Miss Rose, potranca, por Diamond Jubilée, a la par de La Clavada, por Pippermint, que cuida A. Navarro, en 600 metros.

Villanokoff, por Botafogo y Viola, del entraineur R. Coll, con Domingo Torterolo, en 500 metros.

Comedida, por Botafogo, con Torterolo, en 600 metros.

Atlántida, por Botafogo, con Tedeschi, 36" 2|5, opuesto.

Vedette, por Your Majesty, con M. di Blassi, a la par de Dunseval, que cuida Fenucci, en 500 metros.

For get me not, con M. Altamiranda, 600 metros.

Polux, por Craganour y Porteñita II, lo trabajó R. Rodríguez, a la par de Victrix, Son de Valentín Fernández.

Narcisin, por Barragán, con Esser, a la par de Barullo, por Olivo, compañero de los anteriores, 500 metros.

Carta Brava, por Tiny y La Viuda, con R. Rodríguez, 500 metros. Es mul ligera.

Milagroso, por Diamond Jubilée y Minuit, J. Garrido, a la par de Calabaza, 600 metros.

Platero, por Rodi y Plata, M. Coronel, a la par de Bribón, por Sandunguero, 600 metros.

Chaqueño, por Craganour y Chaira, con Ichetti, a la par de Quirón, por Sandal, de B. Islas, en 500 metros.

Hermético, por Vadarkablar, a la par de Espiguien, con JJ. Fernández, en 600 metros.

Kola, por Saint Emilión, a la par de Necesitada, por Vadarkablar, con J. Canal, en 600 metros, Son de F. Lemos.

El Sucesor, por Jovial, con R. Rodríguez, 500 metros.

Hereje, por Saint Emilión y La Fe, con J. Canal, a la par de Gioconda, por Your Majerty y La Saltita, J. Garrido, en 500 metros.

Conjuro, por Diamond Jubilée, con C. Fenucci, en 500 metros.

Indenta, por Botafogo, y Perfidia, a la par de Fair Slave, 600 metros.

Puán, por Melik y Chilenita, con J. di Tomassi, a la par de Pancho Amor, por Stayer y Píldora, con Lallana, en 600 metros, Son de Segundo Rodríguez.

Long Chance, por Mojinete y Cerise and White, con E. Ruiz, a la par de Colosa, 600 metros en 35" y 3|5. Las cuida S. Ruiz.

Bajazet es sometido a un cotejo de 1000 metros con Lucero

Es candidato a ganar más de una carrera Bajazet.

Hoy hemos tenido oportunidad de verlo, mientras G. Arduino ensayaba a la par de Lucero empleando en recorrer 1000 metros 59" 4|5.

Pitusa disputará el premio Pucará. — Hoy aprontó bien

Anda corriendo mucho la hija de Diamond Jubilée, pero con todo, en la carrera que tiene para pasado mañana le vemos poca chance.

Pitusa, dirigida por R. V. Lanatti, empleó 59 2|5 en recorrer 1000 metros.

EL ENTRAINEUR NACIANO MORENO EL AÑO PASADO Y EN EL QUE RECIEN SE INICIA

El próximo domingó piensa ganar con Brown en Montevideo. — En Palermo correrán Presidente y Peligro en pareja, Tolita, Escobilla, Charro y Arancedo. — Una estadística de sus pupilos en 1924.

El competente entraineur, antes de dirigirse a la vecina orilla nos manifestó un verdadero optimismo en lo que respecta al compromiso de Brown en el clásico Villanueva.

Dijo tener casi la seguridad, de que el hijo de Saint Wolf corría hoy, tanto como cuando se efectuaban aquellos memorables encuentros con Don Padilla.

En lo que respecta a los caballos que tiene anotados para pasado mañana en Palermo, correrán todos.

Presidente y Peligro disputarán la prueba de perdedores en pareja dirigidos respectivamente por P. Cichetti y J. di Tomasi; Tolita cumplirá su inscripción a las órdenes de S. U. Morales; Escobilla dirigida por E. Orduna; Charro siempre que no se sienta antes del domingo y Arancedo, piloteado por el aprendiz Lallana.

Como un dato interesante, vamos a reproducir a continuación una estadística aparecida en la "Revista Palermo", según la cual apostando a todos los caballos del entraineur Moreno durante el año pasado, se ha podido tener utilidades:

1.o de enero de 1923. — Friponnette, 4.40 y 3.10, 44.00; Onerosa, 4.65 y 2.90, 46.50; Hippodrome, 6.45 y 4.00, 64.50.

6 de enero de 1923. — Charro, (2), 2.85.

7 de enero de 1923. — Friponnette, 23.70 y 5.60, 237; Paquetona (3); Brown, 3.00, 30.00.

14 de enero de 1923. — Camacho, 3.25 y 2.40, 32.50; Hippodrome, (2), 2.60; Friponnette.

21 de enero de 1923. — Estampilla (2), 4.40; Charro, 6.20 y 3.15, 62.00; Hippodrome (2), 3.00.

28 de enero de 1923. — Estampilla; Paquetona (2), 3.30.

11 de febrero de 1923. — Estampilla; Paquetona, 5.75 y 2.55, 57.50; Pardón, 8.90 y 3.35, 89.00.

13 de febrero de 1923. — Little Wing, 8.85 y 2.80, 88.50; Hippodrome.

25 de febrero de 1923. — Estampilla; Merry Star.

4 de marzo de 1923. — Camacho.

11 de marzo de 1923. — Merry Star; Riquisimo, 3.20 y 2.55, 32.00; Onerosa y Paquetona; Pardón; Hippodrome; Merry Star (3a.), 6.20; Brown.

19 de marzo de 1923. — Little Wing; Hippodrome (2o.), 6.50; Estampilla (3a.), 5.05.

25 de marzo de 1923. — Estampilla, 8.25 y 4.15, 83.50; Escobilla (2a.), 5.20; Paquetona, 12.75, pesos 127.50; Felón; Hippodrome, 4.20, 42.00.

31 de marzo de 1923. — Hippodrome, 2.35, 23.5); Pardón.

1.o de abril de 1923. — Escobilla; Charro, 8.90, 89.00.

8 de abril de 1923. — Pardón; Brown, 6.45 y 2.95, 64.50; Best Flyer; Friponnette.

15 de abril de 1923. — Billetuda; Arancedo; Charro (2o.), 3.15; Hippodrome (2o.), 6.05; Friponnette.

22 de abril de 1923. — Merry Star; Onerosa y Little Wing; Hippodrome.

29 de abril de 1923. — Arancedo, 5.75 y 2.90, 57.50; Escobilla; Estampilla.

6 de mayo de 1923. — Onerosa, 3.90; Arancedo, 3.90 y 2.50, 39.00.

10 de mayo de 1923. — Billetuda; Rico, 2.65, 26.50; Onerosa y Little Wing; Estampilla.

13 de mayo de 1923. — Arancedo; Brown; Pardón, 13.10, 131.00; Hippodrome.

20 de mayo de 1923. — Onerosa (2a.), 4.00; Arancedo.

27 de mayo de 1923. — Arancedo (2o.), 6.30; Onerosa: Estampilla.

31 de mayo de 1923. — Little Wing (P.), 10.25 y 9.75, 102.50; Rico, 2.10, 21.00; Hippodrome segundo, 4.10.

3 de junio de 1923. — Escobilla; Arancedo, 6.65 y 3.30, 66.50.

10 de junio de 1923. — Stolen Kiss; Cachetazo, 5.25 y 2.75, 52.50; Hippodrome; Arancedo.

17 de junio de 1923. — Onerosa; Brown; Pardón, 20.45 y 5.70, pesos 204.50; Hippodrome.

24 de junio de 1923. — Escobilla; Onerosa; Brown; Estampilla; Arancedo.

29 de junio de 1923. — Riquisimo, Little Wing (2a.), 4; Estampilla.

1o. de julio de 1923. — Escobilla, Lazarillo, 14.25 y 5.30, 142 con 50; Little Wing, Riquisimo, 5 y 3.05, 50.—; Arancedo (2o.) 7.10.

8 de julio de 1923. — Onerosa, Rico (2o.) 2.45; Hippodrome, Arancedo.

15 de julio de 1923. — Olla, 9.65 y 3.40, 96.50; Polibio (2o.) 3.40; Lazarillo (2o.), 2.75; Estampilla, 31.15 y 7.80, 331.50.

29 de julio de 1924. — Escobilla (2o.), 11.35, Brown, Arancedo (2o.) 2.75.

5 de agosto de 1923. — Lens, Polibio (3o.) 2.85; Lazarillo, Little Wing, Estampilla.

12 de agosto de 1923. — Peligro 2o.), 4.—; Olla, Lazarillo.

15 de agosto de 1923. — Le Solitarire, 7.20 y 3.60, 72.—; Estampilla.

19 de agosto de 1923. — Peligro, Arancedo, Lazarillo, 3.05, 30.50; Pardón, 22.75 y 8, 227.50; Arancedo (2o.). Estampilla.

30 de agosto de 1923. — Peligro Arancedo.

9 de septiembre de 1923. —Ochava, Polibio (3o.) 3.85; Charro y Pardón.

16 de septiembre de 1923. — Arancedo (2o.), 2.65, Hipódrome.

23 de ceptiembre de 1923. — Escobilio; Polibio 10.25 y 5.15, 102 con 50.

7 de octubre de 1923. — Merry Star, Polibio, 2.70, 27.—; Hippodrome.

14 de octubre de 1923. — Arancedo (2o.) 3.60; Polibio, 2.60 y 2.40; 26.—; Little Wing.

21 de octubre de 1923. — Escobilla, Obelisco, 4.25 y 2.85; 42.50; Pelibio, Hippodrome (2o.), 10.65; Arancedo, 19.65 y 8.70, 196.50.

28 de octubre de 1923. — Merry Star, 17.60 y 7.35, 176.—; Cachetazo, 3.—; Little Wing (2o.), Arancedo.

1o. de noviembre de 1923. — Escobilla, Obelisco, 4.55 y 3.05; 45 y 50.

4 de noviembre de 1923. — Peligro, Hippodrome.

11 de noviembre de 1923. — Escobilla, Peligro, Cachetazo, 4.70 y 2.85, 47.—; Little Wing (2a.) pesos 5.25.

18 noviembre de 1923. — Little Wing (2o.), Le Solitaire.

25 de noviembre de 1923. — Musette, 3.95 y 2.50, 39.50; Polvorín, 4.60 y 2.15, 46.—; Matorral, 16.20 y 3.70, 162.—

2 de diciembre de 1923. — Little Wing (2o.) 4.35.

8 de diciembre (2o.), 3.15; Obelisco, 4.35, 43.50; Little Wing, Escobilla y Carmen, 13.35 y 6.20, 133 con 50; Peligro.

16 de diciembre de 1923. — Matorral (2o.) 2.80; Peligro, Musette, Cachatazo.

23 de diciembre de 1923. — Presidente, Matorral (2o.), 3.60; Obelisco (2o.), Musette, Little Wing (2o), 3.75.

25 de diciembre de 1923. — Escobilla (2a.) 4.75; Brown (2o.), 3.40.

30 de diciembre de 1923. — Escobilla (2o.) 5.75; Matorral (2o.), Merry Star, 18.85 y 5.95, 188.55.

1o. puesto, 50 carreras; 2o. puesto 38 carreras; 3o. puesto, 7 carreras; no placé 99 carreras. Total: 194 carreras.

Importe de los dividendos, pesos 4.313.55; idem de los boletos, pesos 3.880; utilidad, $ 433.05

LAS CARRERAS DE NEWBURY

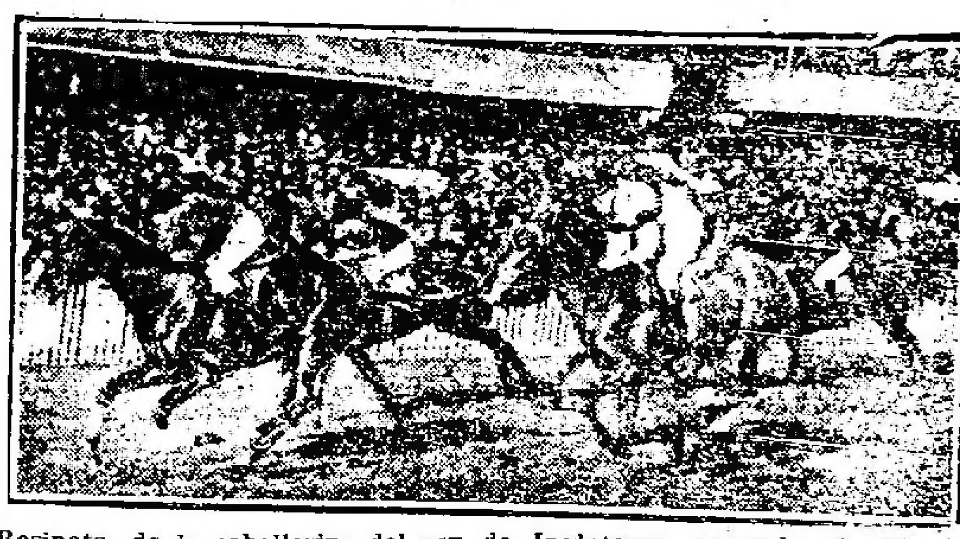

Resinato, de la caballeriza del rey de Inglaterra, ganando el "Thrale Stakes"; segundo es No Quarter y tercera Favara

Peter Rush, en el "Autumn Hand icap", vence holgadamente a Spes

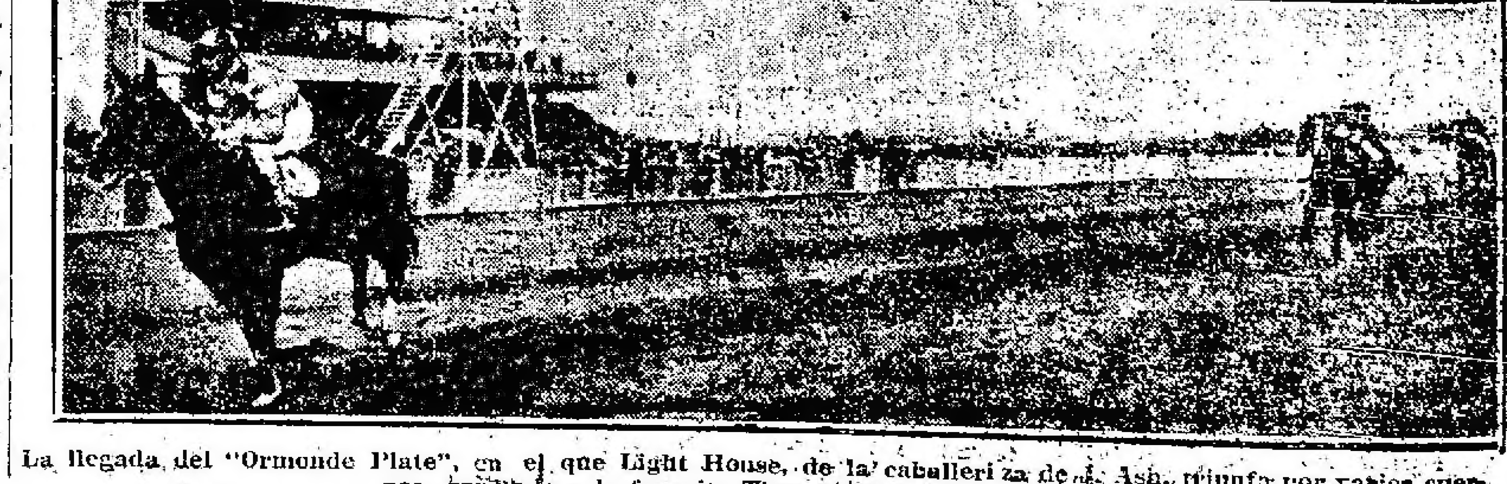

La llegada del "Ormonde Plate", en el que Light House, de la caballeriza de [illegible] Ash, triunfa por varios cuerpos, ganando a la favorita Tiara, del stud del Aga Khan.

Mundo Comercial

BOLSA DE COMERCIO

Primera rueda

Cédula H. Arg. enero 12: 4.000 a 99.80.
Id enero 14: 49.000 a 99.80.
Id 2.a serie, enero 14: 20.000 a 97.50.
Id 3.a serie, enero 14: 23.500 a 97.10.
Id 6.a serie, enero 12: 8.000 a 96.
Id 7.a serie, cont.: 10.000 a 97.
Id enero 14: 40.000 a 97.20.
Id 8.a serie, enero 14: 10.000 a 97.10.
Id 9.a serie, enero 14: 56.300 a 97.40.
Id 10.a serie, cont.: 65.000 a 97.50.
Id enero 12: 60.000 a 97.50.
Id enero 14: 1.000 a 97.50.
Id 11.a serie, enero 14: 5.000 a 96.
Id 12.a serie, enero 14: 38.000 a 96.
Id 13.a serie, enero 12: 53.000 a 96.40.
Id enero 14: 16.000 a 96.30.
Id 14.a serie, enero 14: 122.000 a 96.30.
Id 15.a serie, cont.: 1.000 a 96.
Id 16.a serie, enero 14: 10.000 a 96.
Id 17.a serie, cont.: 20.000 a 96.80.
Id enero 14: 10.000 a 96.90.
Id 18.a serie, cont.: 29.000 a 96.90.
Id enero 14: 285.000 a 96.90.
Cédulas Nac. serie I, cont.: 2.000 a 101.30.
Id enero 12: 3.000 a 101.20.
B. A. 4 1|2, enero 14: 28.000 a 62.10.
Id febrero 15: 5.000 a 62.50.
Meridiano V. enero 15: 5.000 a 62.
Id febrero 29: 16.300 a 62.60.
Emp. 1911, enero 14: 12.300 a 76.70.
Id fin mes: 10.000 a 76.70.
Crédito 1922, cont.: 4.000 a 96.
Id enero 14: 227.000 a 96.
Id 1905, enero 14: 30.000 a 87.30
Id 1911, cont.: 13.000 a 86.70.
Deuda Municip. 6 1|2, cont.: 2.000 a 95.10.
Id enero 12: 10.000 a 95.10.
Id enero 14: 125.000 a 95.
Bonos (rem.) 7091, cont.: 1.600 a 94.50.
Deuda Mendoza, cont.: 20.000 a 88.
Saneamiento La Plata, enero 12: 7.000 a 84.
Bonos Bco. Provincia, enero 12: 25.000 a 92.70.
Id enero 14: 69.000 a 92.70.
Id serie A, enero 12: 30.000 a 91.90.
Deuda B. A. 6 o|o, enero 12: 2.000 a 85.40.
Id enero 14: 2.000 a 85.50.
Bonos (rem.) 7091, (serie 1.a), enero 14: 2.500 a 87.
Banco Provincia, enero 14: 20 a 109.
Banco Hogar Arg. enero 12: 420 a 47.20.
Id enero 14: 330 a 47.20.
Banco Galicia, enero 12: 315 a 80.
Id enero 14: 200 a 80.
Banco Español, enero 14: 320 a 34.50.
Id enero 15: 100 a 34.50.
Id fin mes: 250 a 34.
Q. Fusionados, fin mes: 50 a 46.
Ledesma (Refinería), cont.: 200 a 125.
Astra, fin mes: 100 a 63.

MERCADO DE CAMBIOS

(Precios oficiales)

Primera rueda

	$ oro	$ m|n
Libras	41.27|32	13.0355
Francos	15.38	0.1478
Belgas	17.34	0.1311
Suizos	4.26	0.5335
Florines	1.97	1.1537
Liras	16.95	0.1341
Pesetas	5.81	0.3912
Dólares	134.40	3.0545
Reis	32.500	0.3524
Montevideo	6.1|2	2.5947

COMPRA-VENTA DE TITULOS

Solicitados:
La Mendietas, Astra, Ledesma Sugar.
Ofrecidos:
Club Mar del Plata, Rezzonico Ottonello y Cía. Lad., Mattaldi Simón Ltd.

MERCADO DE CEREALES A TERMINO

Primera rueda

Trigo: entrega en abril, 200 toneladas a 11.30, en dársena.
Maíz: entrega en mayo, 800 toneladas a 8.21, en dársena.
Lino: entrega en febrero, 400 toneladas a 19.20; 200 a 19.21; 100 a 19.20, en dársena.

MERCADO A TERMINO DE ROSARIO

Primera rueda

Lino: entrega en enero, 300 toneladas a 19.35.
Entrega en febrero, 100 toneladas a 19.15.
Entrega en marzo, 100 toneladas a 19.
Entrega en abril, 100 toneladas a 19; 100 a 19.05.

BOLSA DE CEREALES

VENTAS DE HOY

Trigo barleta (nuevo): 300 bolsas en Once a 11.85 $, A. Bellini y Cía.
Trigo favorito (nuevo): 380 bolsas en Once a 11.40, A. Alonso (hijo).
Trigo varias clases: 655 bolsas en Once a 11.80 $, E. Giggy O'Farrel; 320 a 11.65, Unzué Alzaga y Cía.; 330 en Sola a 11.50, Turco y Raffo; 1422 en Once a 11.40, C. F. Polledo; 100 a 11, A. Bellini y Cía.; 375 a 10.80, 318 a 10.60, Santamarina e hijos: 280 a 10.80, A. Bellini y Cía.; 375 a 10.95, M. Taboada; 395 a 10.30, I. y E. Pillitz; 246 a 9.50, A. Ojea y Cía.; 163 a 8.20 (picado), C. Rosselli.
Triguillo: 15 bolsas en Once a 7.50 $, Devoto Ltda.; 133 en Dique 4, a 6.—, F. Dorignac y Cía.
Lino: 300 bolsas en Once a 19.50 $, J. Lalor; 246 en Lacroze a 17.80, P. Etchart.
Nabo: 220 bolsas en Once a 17.70 $, A. Dasso; 1720 en Dep. a 16.55, Fontana Demarco y Cía.; 121 en Once a 15, Devoto Ltda.
Alpiste: 390 bolsas en Once a 19.60 $, A. Bellini y Cía.
Maíz amarillo: 92 bolsas en Once a 10 pesos, S. Palau y Ca.; 367 en Sola a 9.30, Juan Bayona y Cía.; 240 a 9.40, J. Andreu y Cía.; 524 a 8.80, Perlender y Cía.; 395 a 9.60, Santamarina e hijos; 660 a 9.50, 244 a 9.50, 500 en Once a 9.50, Palacios Hnos.; 639 en Sola a 9.40, C. B. Dalozo; 206 a 9.55, Puiggros y Cía.; 689 a 9.50, P. y A. Lanusse; 107 a 9.45, Celada y Millán; 160 a 9.40, Iraizoz Hnos.; 160 a 9.30, Gioja y Cía.; 305 a 9.35, Benvenuto Hnos.; 342 a 9.20, J. Estrugamou; 185 a 9.20, P. y A. Lanusse; 358 a 9.20, A. Kuker; 256 en Once a 9.20, A. Velaz y Ca.; 639 en Sola a 9.20, N. A. Calvo; 162 a 9.20, 185 a 9.30, B. V. y Orbeta; 134 a 9.20, Unzué Alzaga y Cía.; 200 en Once a 9.30, Avalos Salazar y Cía.; 46 en Sola a 9, Suc. B. Sansot; 100 a 9, P. y A. Lanusse; 313 a 9.15, Seguí Hnos. y Cía.; 128 en Sola a 9, Estremé Hnos.; 162 a 9.20, 384 a 9.20, J. C. de los Santos y Cía.; 183 a 9.30, M. de Hoz Hnos.; 145 a 9.20, A. Kuker; 583 a 8.50, S. y Bercetche; 700 a 8.30, L. Copello y Cía.; 142 a 8, Devoto Ltda.: 160 a 8, R. Lista; 665 a 8, Oscamou y Cía.; 135 a 8.65, A. Constanzó; 538 a 7.80, Palacios Hnos.; 140 a 7.50, M. P. Marcerou.
Maíz colorado: 665 bolsas en Sola a 9.50 $, Unzué Alzaga y Cía.; 315 a 9.50, A. Velaz y Cía.; 480 a 9.20, M. de Hoz Hermanos.
Maíz morocho: 073 bolsas en Sola a 9.60 $, M. de Hoz Hnos.
Avena: 665 bolsas en Sola a 8.20 $, M. Albera y Cía.; 500 en Once a 8.10, S. y Gowland; 120 a 8, J. Andreu y Cía.; 552 en Sola a 7.50, J. C. de los Santos y Cía.; 404 a 7.90, Santamarina e hijos; 300 en Once a 7.70, Devoto Ltda.; 395 a 7.60, P. y A. Lanusse; 105 en Bs. Aires a 7.60, Estremé Hnos.; 500 en Sola a 7.30, Chapar y Cía.; 1260 en Once a 7.35, S. y Edelman; 615 en Sola a 7.55, J. Lalor; 570 a 7.30, M. de Hoz Hnos.; 300 en Once a 7.20, S. Palau y Ca.; 390 en Sola a 7, Goñi Lorenzo y Ca.
Cebada: 728 bolsas en Pte. Alsina a $ 6, M. Rizzolo y Ca.; 90 en Once a 8, A. Bellini y Ca.; 20 en Bs. Aires a 8, Estremé Hnos.
Cebadilla: 123 bolsas en Once a 6.50 $, A. Bellini y Ca.

ENTRADAS GENERALES

Once: 9283 bolsas trigo, 257 harina, 2415 maíz, 300 lino, 1581 avena, 350 alpiste, 357 mapl.
Brian: 3620 bolsas trigo, 1336 maíz, 595 avena.
Sola: 500 bolsas harina, 1552 maíz, 270 avena.
Palermo: 1811 bolsas trigo, 359 alpiste.
Central Argentino: 750 bolsas maní.
Colegiales: 505 bolsas trigo.
Buenos Aires: 3855 bolsas trigo, 200 harina, 370 cebada.

MERCADO DE PATATAS

(Est. Casa Amarilla)

Entraron hoy en Est. Pacífico, 5.961 bolsas de patatas; en C. Argentino: 2.828; en Bs. Aires: 2.304. Total: 11.023 bolsas.

Precios de venta: Patatas según clase, de $ 0.55 a 1.10 los 10 kilos.

MERCADO DE PASTO

(Est. Caballito)

Han entrado hoy en este mercado 150 fardos grandes de pasto y 1300 id chicos; en Palermo: 79 chicos; en Retiro (Norte): 327 id chicos; en Bs. Aires: 969 id chicos; en Colegiales: 603 id chicos. Total: 3.373 fardos chicos y 150 id grandes.

Precios de venta: Pasto alfalfa en fardos grandes, de 30 a 67 la tonelada; id chicos, de 29 a 63; id mezcla, fardos grandes, de 25 a 48.

MERCADO DE ABASTO PROVEEDOR

Fueron descargados en este mercado por chatas y carros 350.000 kilos de frutas y 640.000 kilos de verduras en general y 13 vagones del F.C.C. de B.A. con 61.500 kilos, que sumados a los anteriores nos arroja un total de 701.500, kilos de verduras.

Verduras: En lo que corresponde a la colocación de las variedades de este renglón no hay cambios que reseñar, por cuanto sus precios permanecen sostenidos.

Las legumbres frescas y secas no tuvieron mayores cambios en los precios, siendo efectuadas las ventas de estos artículos con tono sostenido en general.

Para las frutas la plaza permanece entonada, realizándose la venta de los productos de esta categoría con precios sostenidos, dentro de las condiciones dadas a conocer anteriormente.

MERCADO DE HACIENDA VACUNA

(Liniers)

Siguen mejorando paulatinamente los precios para las tropas de vacas, las que encontraron buena demanda e interés, como así también los lotes de novillitos y vaquillonas especiales y gordas de buena clase.

Las partidas de mamones encontraron mercados más flojos que en los días anteriores, a causa de las fuertes entradas que se vienen registrando desde hace ya tiempo.

Para novillos frigorífico, no se produjeron cambios.

La entrada de hoy en este mercado fué de 108.50 cabezas, clasificadas en la siguiente forma: novillos, 3466; vacas, 3421, y terneros, 3053.

Las compras efectuadas por los frigoríficos durante la mañana fueron las siguientes:

Sansinena, 1519; La Blanca, 1249; Swift, 108; Armour, 428; Wilson, 490; Saladero Atalaya, 126; The Smithfield, 234, y The Anglo South American, 134.

Los precios corrientes de la mañana fueron los siguientes:

Toros y torunos gordos y especiales, para frigorífico, de $ 60 a 92; id id generales id, de 43.50 a 50.

Novillos especiales (Congelar), para frigorífico, de $ 106 a 116; id gordos (Continente) id, de 98 a 117; id generales, para consumo, de 90 a 99.

Novillitos excepcionales, para consumo, a $ 75; id gordos y especiales id, de 54 a 70; id generales id, de 25 a 48.

Vacas especiales, para consumo, de $ 82 a 86; id gordas id, de 60 a 77.50; id generales id, de 32 a 59.

Vaquillonas excepcionales, para consumo, a $ 74.50; id gordas y especiales, de 52 a 67; id generales id, de 25 a 46.

Terneros especiales, para consumo, de $ 42 a 45; id gordos id, de 27 a 38; id generales id, de 13 a 24.

Mamones gordos y especiales, para consumo, de $ 15 a 29; id generales id, de 6 a 12.

VENTAS DE HOY

AYERZA e Hijos—
4 novillos, de Juárez, a $ 95; 22 vacas a 68, 41 a 65; 12 a 60.
APHECA, CANDAU y Cía.—
35 mamones, de Pila, a $ 12; 35 a 13; 25 vaquillonas, de Lincoln, a 52; 65 mamones a 15.
AVALOS, SALAZAR y Cía.—
13 vacas, de Pehuajó, a $ 64; 5 a 48; 26 vaquillonas a 48; 20 terneros, de Santa Fe, a 40; 10 a 30; 18 a 30; 12 a 25.
ARZENO y Hno., F. B.—
2 novillos, de Castelli, a $ 60; 3 toros a 60; 5 vacas a 46.
ACCAME, BELLINI y Cía.—
22 novillitos, de Pampa, a $ 65; 2 vaquillonas a 55; 8 vacas, de La Zanja, a 56; 4 vaquillonas a 57; 18 terneros a 34; 6 vacas, de Pinto, a 56; 8 vaquillonas a 52; 3 toros a 52; 7 novillos a 75 pesos.
ARIZZI y BEGUE—
3 vacas, de San Luis, a $ 70; 9 a 52; 8 a 60; 17 vacas, de Lincoln, a 60; 19 vaquillonas a 50; 12 a 38; 28 de San Luis, a 25.
AMARAL y Cía., M. M.—
75 novillos, de 25 de Mayo, a $ 65.
BASCARAN, FELIPE—
2 novillitos, de Gandara, a $ 60; 2 a 50; 20 vaquillonas a 50; 20 terneros a 35; 4 vacas, de Huanguelén, a 60; 5 vaquillonas a 50; 4 terneros a 22; 2 mamones a 12; 16 terneros a 31.
BAYONA, JUAN—
6 terneros, de C. Suárez, a $ 40; 21 mamones a 10.
BUNGE y BORN Ltda.—
40 novillos a 117.
BELLOCQ e HITA—
17 vaquillonas, de Brandzen, a $ 45; 15 a 36; 7 a 25; 3 terneros a 28; 5 vacas a 50; 19 de Ayacucho, a 65; 70 terneros a 28; 18 vacas, de Bellocq, a 50; 52 terneros a 20; 18 a 23.
BAYONA y Cía., JOSE—
16 vacas, de Balcarce, a $ 67; 21 a 62; 15 a 50; 6, de Dolores, a 50; 10 vaquillonas a 40; 19 terneros a 18; 54, de 9 de Julio, a 20; 35 de Pergamino, a 15.
BENVENUTTO Hnos.—
31 vaquillonas, de Córdoba, a $ 38.
BERISTAYN y LARGUIA—
32 novillos, de Santa Fe, a $ 116; 30 vacas, de Maipú, a 54; 21 vaquillonas a 44; 100 mamones, de Castelli, a 21.
Coop. DE HACENDADOS—
28 novillos, de Santa Fe, a $ 77; 28 vacas, de T. Lauquen, a 58; 20 vaquillonas a 55; 20 a 53; 11 vacas a 58; 20 vaquillonas a 52; 18 a 51; 2 a 41.
CHAPAR y Cía.—
73 mamones, de Guido, a $ 27.
CROTTO Hnos.—
26 terneros, de C. Tejedor, a $ 32; 9 a 24.
CASAS, JOSE B.—
25 novillos, de Juárez, a $ 90; 25 novillitos, a 70.
CUESTA y Cía.—
7 terneros, de 9 de Julio, a $ 23; 19 novillos a 56; 6 terneros a 40; 2 a 30.
COPPOLA y Cía., SEVERO—
130 terneros, de Ayacucho, a $ 13; 21 vacas a 56; 90 a 36; 3 vaquillonas a 48.
CORPORACION ANDES—
5 novillos, de Guido, a $ 75; 17 a 38; 9 novillitos, de Dolores, a 43; 4 vaquillonas a 25; 7 a 25; 2 novillitos a 25.
CRESPO y RODRIGUEZ—
7 vacas, de Córdoba, a $ 63; 11 novillos a 58; 6 a 25; 6 a 65; 3 terneros de Colón, a 40; 7 a 23; 11 vaquillonas a 25; 20 mamones a 20.
COLOMER, LUIS M.—
123 novillos, de Salliqueló, a $ 64; 4 vaquillonas, de V. Sauze, a 30.
CALVO, NICOLAS A.—
18 terneros, de Ayacucho, a $ 8.30; 7 a 12.50; 15 a 13.50; 7 a 13.50; 19 a 19.50; 14 a 18.50; 24 vaquillonas, de 9 de Julio, a 60; 5 novillos, de Pueyrredón, a 73; 13 vaquillonas a 74.50; 16 vacas a 86; 9 novillitos a 50.
DELFINO Hnos.—
4 novillos, de G. Chaves, a $ 75; 12 novillitos a 55; 5 a 43; 2 terneros a 45; 2 vacas a 60; 2 toros a 60.
DRYSDALE y Cía., J. A.—
10 terneros, de Guanaco, a $ 42; 28 a 32; 2 a 20.
DEVOTO y Cía. Ltda., TOMAS—
20 mamones, de Villegas, a $ 17; 35 novillitos a 54; 40 a 44; 12 vacas, de Pehuajó, a 47; 9 a 56; 22 de Mar Chiquita, a 60.
DIECKMANN Hnos.—
12 novillos, de B. Mitre, a $ 60; 6 vacas a 74; 12 vaquillonas a 43.50.
ESTRUGAMOU, JUAN—
24 novillitos, de Mercedes, a $ 71; 82 vaquillonas, de Chivilcoy, a 38; 2 novillitos a 60; 8 vaquillonas, de Pehuajó, a 45; 2 vacas a 55.
ESTEVEZ y Cía., ALDO—
15 novillitos, de Madariaga, a $ 30.
ESTREME Hnos.—
29 novillitos, de Villegas, a $ 38; 8 vaquillonas, de G. Chavez, a 65; 2 terneros a 45; 20 novillitos a 55; 14 vaquillonas, de Maipú, a 44; 11 novillos a 73; 2 mamones a 17; 4 vacas a 58; 27 terneros a 39; 6 vacas, de Alem, a 54; 21 vaquillonas a 35; 5 terneros a 27.
FIORITO Hnos. y SAMBRIZZI—
10 vacas, de Merlo, a $ 63; 30 a 55; 15 a 51; 9 a 47; 15 a 57; 6 vaquillonas, de Henderson, a 48; 15 terneros a 40; 9 a 27; 6 a 23.
GIOJA y Cía.—
15 vaquillonas, de Chivilcoy, a $ 50; 19 a 37; 7 terneros a 36; 20 novillos, de P. Central, a 75; 30 a 60; 7 a 57; 2 vacas a 60.
GOÑI IGNACIO (hijo) y Hnos.—
25 novillos, de Ayacucho, a $ 90; 83 mamones, de Lobería, a 16; 14 a 6; 12 terneros a 32; 9 vacas, de Guido, a 42; 21 mamones a 12; 15 terneros a 25; 16 novillos, de E. Ríos, a 98; 7 vaquillonas, de Pehuajó, a 35; 10 terneros a 18; 29 mamones a 10; 16 a 18; 13 vacas, de C. Casares, a 76; 9 a 30; 41 vaquillonas a 35.
GIBSON Hnos.—
60 vaquillonas, de Pehuajó, a 55.
GARCIA, M. A.—
8 vaquillonas, de Pasteur, a $ 40; 17 novillitos a 62; 5 terneros a 27; 30 de El Triunfo, a 32; 25 vaquillonas a 45.
IRIART y Cía., ADOLFO—
18 terneros, de Vlamonte, a $ 35; 17 a 35.
IRAIZOS Hnos.—
4 terneros, de Balcarce, a $ 30; 2 vacas a 59; 8 vaquillonas a 42.50; 12 a 37; 22 terneros a 37.50; 26 a 20.50; 15 novillitos, de Lobería, a 64; 20 a 64.50; 14 a 62; 12 a 61; 14 a 63; 15 a 62.50; 11 novillos a 72; 60 novillitos a 66; 23 novillos, de Pueyrredón, a 92.
LASCURAIN Y ETCHEGARAY—
22 novillos de Saladillo a pesos 97; 7 novillos de id a 87; 12 vaquillonas de id a 46; 17 terneros de id a 48; 11 vacas de id a 70; 12 novillitos de M. Chiquita a 100; 25 vaquillonas de id a 50; 25 a 47; 20 vacas de Lobos a 45; 21 vacas de id a 63.
LIZARRALDE HNOS.—
9 novillitos de Cañuelas a pesos 70; 2 a 40; 4 vaquillonas de id a 30 4 terneros de id a 10; 2 terneros de id a 45; 2 vacas de id a 18; 8 terneros de id a 23; 7 terneros de id a 14.
LANUS Y ARANCEDO—
10 vaquillonas de Napaleofú a pesos 43; 20 terneros de id a 26.
LANUSSE PEDRO Y ANTONIO—
25 terneros de Gral Guido a pesos 12; 25 a 15; 25 a 16.50; 10 vacas de Pellegrini a 62; 10 vacas de id a 60; 5 terneros de G. Rodríguez a 12.50; 8 terneros de id a 20.50; 4 novillos de id a 37; 4 toritos de id a 35; 9 vacas de id a 32; 2 novillos de id a 90; 10 terneros de Rivadavia a 15; 12 vaquillonas de id a 30; 13 vaquillonas de id a 45; 44 novillos de Juárez a 95; 4 vacas de Chivilcoy a 66; 17 novillos de id a 80; 10 vaquillonas de T. Lauquen a pesos 38.50; 10 terneros de id a 34; 14 vaquillonas de Córdoba a 65.50; 46.50; 15 vaquillonas de Tapalqué a 58; 16 a 58; 12 a 41; 10 novillitos de Tapalqué a 40.50; 18 novillitos de id a 48.50; 6 toros de M. Chiquita a 45; 3 novillos de id a 105; 10 vaquillonas de Santa Fe a 48; 4 terneros de Alberti a 22; 3 a 25; 3 a 38; 5 a 25; 6 a 35; 12 novillos de id a 47; 18 terneros de Juárez a 27; 15 vaquillonas de id a 32; 15 a 34; 15 a 36 10 vaquillonas de Saavedra a 41.50; 15 vaquillonas de id a 41; 12 vaquillonas de id a 45.50; 7 novillos de id a 63.50; 16 novillos de id a 70.
LALOR JUAN—
2 vacas de T. Lauquen a pesos 57; 9 vaquillonas de id a 34; 5 vaquillonas de id a 39; 4 terneros de id a 25; 4 novillitos de id a 45; 6 terneros de id a 53; 7 vaquillonas de Ayacucho a 26.50; 12 vaquillonas de id a 35; 10 a 40; 12 vaquillonas de Capital a pesos 46; 5 novillos de id a 117; 5 vacas de id a 58; 7 terneros de id a 21; 17 terneros de C. Casares a 26; 19 a 25; 6 novillos de Lobos a 50; 8 vaquillonas de id a 39.50; 15 novillitos de id a 41; 4 terneros de id a 28.50; 2 terneros de id a 15; 6 terneros de id a 22; 20 terneros de Pergamino a 28.50; 19 a 24.50; 30 a 25; 21 terneros de Córdoba a 36; 19 a 20; 15 a 14; 11 vacas de Pehuajó a 71 11 vacas a 66; 4 vacas de Rivadavia a 60; 2 vacas de id a 77.50; 13 terneros de id a 29.50; 26 terneros de id a 33.50; 2 vacas de id a 22; 9 toros de id a 76; 11 vacas de Córdoba a 62; 10 vacas de id a 59.50; 6 a 57; 10 vaquillonas de Rojas a 59.50; 10 a 58; 10 a 55; 5 toros de id a 43.50; 19 novillos de id a 95; 9 toros de C. Suárez a 92; 7 toros de id a 70; 41 toros de Lincoln a 67; 9 novillos de G. Arenales a 71; 14 novillos de id a 105; 19 novillos de Pehuajó a 67; 60 novillos de Necochea a 117; 101 novillos de id a 101; 7 novillos de id a 69; 22 novillos de C. Casares a 92.
MIHURA Y CIA.—
20 novillos de Cuenca a pesos 70; 24 vacas de Entre Ríos a 72; 20 a 75, 10 a 74.
MURRE Y CIA. RAUL—
21 vaquillonas de Santa Fe a 55; 12 vaquillonas de id a 40; 18 vaquillonas de id a 50.
SALE, REPETTO Y CIA.—
3 vacas de Mercedes a pesos 75; 5 novillitos de id a 38; 12 terneros de id a 23; 11 vacas de id a 52; 2 novillitos de id a 31.
OLANO DIAZ Y CIA.—
24 mamones de C. Cepedez a pesos 28; 35 mamones de id a 24; 2 toros de id a 63.
PATRON COSTAS Y PERO—
4 novillitos de Lincoln a pesos 55; 11 novillitos del id a 40; 3 vaquillonas de id a 33; 7 terneros de id a 32; 15 terneros de id a 22.
PALACIOS HNOS.—
5 vacas de Lincoln a pesos 46; 3 novillitos de id a 56; 18 novillitos de id a 25; 10 mamones de id a 16.
PRYOR E HIJO—
20 vaquillonas de Pehuajó a pesos 63.
POLLEDO, CASUMONT—
7 toros de San Luis a pesos 60; 54 novillos de E. Ríos a 101.
PARERA MUÑOZ CARLOS—
15 novillos de C. Tejedor a pesos 111; 29 novillos de id a 98; 4 novillos de id a 65; 16 vacas de id a 30; 18 novillos de C. Casares a 62; 2 vaquillonas de id a pesos 42.
PATRON FERNANDO L.—
23 novillos de Victoria a 111 pesos; 12 novillos de Victoria a 90; 2 novillitos del id a 55; 3 vacas de id a 50; 15 novillos de id a 48; 9 novillos de id a 36; 67 terneros de Vlamonte a 27; 2 terneros de id a 20 56 terneros de Pintos a 10; 14 novillos de id a 85; 14 novillitos de Lincoln a pesos 32; 26 novillos de Matanza a 48; 10 novillos de id a 28; 12 novillos de id a 48; 24 novillos de D. Echeverría a 59.
RIVERA ANTONIO—
19 mamones de Bragado a pesos 33, 18 mamones de id a 18.
RODRIGUEZ Y GOÑI—
3 novillos de Tandil a pesos 90; 6 novillitos de id a 62; 14 vaquillonas de id a 40; 7 terneros de id a 35; 2 id de id a 28.
RUBIN DOMECQ ZUBIAURRE Y CIA.—
13 vacas de Ayacucho a pesos 45; 16 terneros de id a 17; 2 terneros de id a 10.
SALABERRY Y BERCETCHE—
12 terneros de Santa Fe a pesos 36.50; 12 vaquillonas de id a 38; 7 terneros de id a 38; 13 vaquillonas de id a 31; 4 vaquillonas de id a 46.50; 12 terneros de id a 36; 13 terneros de id a 35.50; 14 terneros de id a 43; 7 novillitos de id a 35; 7 terneros de Chascomús a 29.50 7 terneros de id a 19.50; 9 terneros de id a 27.50; 10 vaquillonas de id a 31; 10 terneros de id a 16.50; 12 terneros de id a 23.50; 6 terneros de id a 18.50; 21 terneros de id a 19.50; 22 terneros de id a 24.50; 11 terneros de id a 29; 10 vaquillonas de 9 de Julio a pesos 55; 12 novillitos de id a 47.50; 12 novillitos de id a 68; 15 novillitos del de 65; 15 novillitos de Cañuelas a 42; 11 vaquillonas de id a 59; 19 vaquillonas de Rivadavia a 48; 9 novillitos de id a 59; 18 novillos de Lincoln a pesos 18 a 53; 17 a 59; 3 a 50; 2 toros de id a 50; 12 novillitos de id a 69; 14 novillos de id a 64.50; 4 terneros de Pellegrini a 25; 2 vacas de id a 63.50; 11 terneros de id a 32.50; 6 vacas de id a 70; 10 novillitos de id a 48.50; 2 toros de id a 55; 12 novillos de id a 63; 9 vacas de Córdoba a 65.50; 8 vacas de id a 60; 9 vacas de id a 65.50; 6 vaquillonas de Madariaga a 40.50; 6 vaquillonas de id a 41; 9 vaquillonas de id a 41; 1 vacas de id a 57.
SARASALA Y MATHERENA—
17 novillos de Olavarría a pesos 65; 11 vacas de id a 60.
SUC. BELTRAN SANSOT—
49 terneros de Guido a pesos 20; 22 terneros de id a 18.
SUC. BELTRAN SANSOT—
2 vacas de Ombú a pesos 80; 3 vaquillonas de id a 45; 8 id de id a 55; 3 vacas de id a 55; 6 novillos de id a 84; 4 vacas de id a 63; 6 terneros de id a 25; 11 mamones de id a 21; 32 mamones de id a 35; 2 terneros de id a 35; 5 vacas de Pergamino a 33; 9 vacas de id a 60; 16 vaquillonas de id a 55; 4 vacas de id a 70; 151 novillos de Lobos a 69.
SERANTES CAIMI Y CIA.—
25 vacas de G. Guido a pesos 52; 11 novillitos de id a 42; 8 vacas de id a 35 pesos.
TORRES SERGIO—
19 novillos de El Triunfo a pesos 55; 3 terneros de id a 27.
TAUREL Y CIA. A. Y C.—
15 vacas de Pehuajó a pesos 70; 15 vacas de id a 64; 26 mamones de id a 29; 24 mamones de id a 24.
TERRAROSSA, E HIJOS JUAN—
70 mamones de Junín a pesos 9.
THOMPSON Y CIA. E. A.—
49 novillos de F. Varela a pesos 98; 5 novillitos de id a 60.
TORLASCHI ENRIQUE—
2 vaquillonas de Tres Lomas a pesos 67; 4 vacas de id a 53; 5 vaquillonas de id a 51; 3 terneros de id a 34; 5 terneros de id a 40; 7 terneros de id a 43.
UNZUE ALZAGA Y CIA.—
25 terneros de Bolívar a pesos 25; 50 novillos de 9 de Julio a pesos 116; 35 terneros de C. Casares a 28, 48 vaquillonas de A. Alsina a pesos 50; 26 vacas de id a 58; 16 vaquillonas de id a 50, 20 vaquillonas de 9 de Julio a pesos 87; 29 vacas de id a 55, 60 mamones de id a 18 pesos.
VELAZ Y CIA ANGEL—
23 novillos de Navarro a pesos 66.

MERCADO DE HACIENDAS LANARES

(Estación Tablada)

Realizáronse hoy las operaciones en este mercado, en idénticas condiciones que del día anterior, pues no se registraron variaciones algunas en los precios en general.

La entrada del día fué de 16.283 animales, habiéndose vendido durante la mañana 16.259 cabezas, de la siguiente forma:

Sansinena 1.210, La Blanca 2.065 Armour 1.864, Wilson 2.130, Muller 946, Smithfield 210, The Anglo 5.387, y 2.447 para los abastecedores locales.

Percios corrientes:

Capones especiales, pelados, para matadero, de $ 25 a 27; idid, para frigorífico, de 11.50 a 23.50; ovejas, id id, para matadero, de 14 a 24; ovejas, generales, peladas, para matadero, de 8.50 a 13; corderos especiales, pelados, para frigorífico, de 13 a 18.30; corderos, generales, matadero, de 8 a 11.70; corderos, especiales, s|l, para frigorífico, de 15.50 a 23.60; corderos, generales, id id de 12.80 a 14.50; idid, para matadero, de 9a 11.50.

Ventas de hoy

ALCHAURRON LTDA.—
13 ovejas, para matadero, de Maipú, a $ 17; 19 capones, frigorífico, a 21.50; 44 id id a 19.50; 44 capones, de Ayacucho, a 21.50; 51 ovejas, matadero, a 17; 26 corderos, frigorífico, de Maipú, a 15.50; 277 corderos, id id a 15.50.
ACCAME BELLINI Y CIA.—
63 ovejas, matadero, de L. Luiggi, a $ 16.50; 46 capones, frigorífico, de Cevallos, a 22; 145 corderos, a 17.50; 190 id id a 21.
ARIZZI Y BEGUE—
38 corderos, frigorífico, de Cobo, a $ 14; 41 ovejas, matadero, a 15.
BARCIA Y CIA. J.—
507 corderos, pelados, para frigorífico, de Yerbal, a $ 8; 87 id id a 6; 24 corderos, c|l, de H. Bell, a 18; 13 capones, pelados, frigorífico, a 22; 36 ovejas, matadero, a 16; 13 id id a 11; 12 corderos, frigorífico, a 10.
BOURDIER HNOS.—
279 ovejas, peladas, matadero, de La Dorita, a $ 20; 21 corderos, frigorífico, a 13.70.
BAYONA Y CIA. JOSE—
84 capones, para frigorífico, de Parravicini, a $ 11.50; 90 ovejas, matadero, a 11.50.
BELOCQ E HITA—
51 capones, frigorífico, de Ayacucho, a $ 23.20; 69 corderos, frigorífico, a 11.80.
BUNGE Y BORN LTDA.—
80 ovejas, peladas, matadero, de Casteur, a $ 24.
BAYAUR JUAN—
120 corderos, frigorífico, de Vidal, a $ 16; 59 ovejas, matadero, a 20.
CICERI Y CIA.—
78 capones, pelados, para frigorífico, de Casbas, a $ 21; 68 corderos, id id a 15.50; 24 ovejas, matadero, a 16.50.
CORDOBA E HIJO PEDRO—
70 ovejas, peladas, matadero, de Valnes, a $ 18.50; 95 id id, de Guido, a 18; 120 corderos, frigorífico, a 15.50; 60 id id, de M. Paz, a 15.50.
COSH C. JONES Y CIA.—
40 ovejas, matadero, de Salto, a pesos 22.
CHAPAR Y CIA. JUAN—
346 ovejas, peladas, para matadero, de Pehuelestes, a $ 18; 91 corderos, frigorífico, a 10.
CUESTA Y CIA.—
18 ovejas, peladas, matadero, de Fouzón, a $ 16.70; 62 corderos, frigorífico, a $ 13.50.
DEVOTO CIA. LTDA.—
190 capones, pelados, frigorífico, de Racahua, a $ 22.20; 21 id id, de M. Chiquita, a 17; 20 ovejas, matadero, a 15.50; 20 corderos, frigorífico, de Madariaga, a 14.
DRYSDALE Y CIA. J. A.—
86 ovejas, matadero, de Guanaco, a $ 17; 45 corderos, frigorífico, a 17; 90 capones, frigorífico, a 16; 80 corderos, frigorífico, de Pehuajó, a 13; 36 capones, id id a 20.
ESTREME HNOS.—
232 corderos, pelados, para frigorífico, de Maipú, a $ 13; 41 ovejas, matadero, de Gorostiaga, a 19.80; 36 corderos, frigorífico, a 18.30.
ELORDI JUAN.—
210 capones, frigorífico, de Santa Regina, a $ 23.50.
GIRALT Y A. LASTRA.—
280 corderos, pelados, frigorífico, de Mapis, a $ 19.
GOÑI E HIJOS IGNACIO HNOS.—
179 capones, pelados, frigorífico, de Crotle, a $ 27; 159 ovejas, matadero, de Freyre, a 15.
IRAIZOZ HNOS.—
59 capones, pelados, frigorífico, de Gallini, a $ 22; 26 ovejas, peladas, matadero, a 18.50.
DASCURAIN Y BENEGA—
150 capones, frigorífico, de Rojas, a $ 21.30; 150 id id, de Roldán, a 17; 250 corderos, de Fortuna, a 12.50; 200 id id a 12; 156 id id a 12.50; 100 corderos, pelados, de Giles, a 15; 53 id id a 11; 127 id id a 12.50; 114 capones, id id a 17; 20 ovejas, matadero, de Ameghino, a 20.50.
LANUSSE P. Y A.—
16 capones, frigorífico, de C. de Gómez, a $ 25; 19 corderos, id id a 22; 20 ovejas, matadero, a 20; 110 capones, frigorífico, de Sol de Mayo, a 23; 14 ovejas, matadero, a 15; 20 capones, frigorífico, a 14.50; 12 capones, frigorífico, de Roberts, a 15; 119 ovejas, matadero, a 13; 16 corderos, matadero, a 8; 10 capones, frigorífico, a 22; 241 id id, de Lezama, a 18; 100 ovejas, matadero, a 14; 53 borregos, frigo., a 12.40; 209 idid, de Cobo, a 14; 172 capones, frigorífico, de Cachari, a 20; 185 corderos, id id a 13; 128 ovejas, frigorífico, a 15.
LOURTET Y CIA L.—
18 capones, frigorífico, de Vila, a $ 19.50; 102 corderos, id a 14.50.
LALOR JUAN—
90 capones, frigorífico, de Dolores, a $ 21; 144 id id, de Juárez, a 22; 55 corderos, id id a 11.50; 120 ovejas, matadero, de Canale, a 14; 57 corderos, frigorífico, de Luján, a 14.50; 13 ovejas, matadero, a 15.50, 481 capones, frigorífico, de Pasman, a 14; 16 corderos, frigorífico, de Moll, a 14.10; 22 capones, id id a 23.50; 32 ovejas, matadero, a 15.50.
LA COOP. DE HACENDADOS—
171 ovejas, matadero, de Crotto, a $ 19.50; 213 corderos, frigorífico, de Socorro, a 16.80; 180 corderos, matadero, de Duggan, a 9.30.
LANUSE Y ARANCEDO—
196 capones, frigorífico, de Juárez, a $ 18.50; 100 ovejas, matadero, a 16.80; 169 corderos, frigorífico, a 12.50.
MANTEL ALBERA Y CIA.—
54 corderos, frigorífico, de Mira Pampa, a $ 20; 21 ovejas, matadero, a 17; 69 id id, de Ombú, a 19; corderos, pelados, frigorífico, a 15; 19 corderos, matadero, a 8.
OCANTOS R. ROBERTO—
19 capones, frigorífico, de Labardén, a $ 19.20; 41 corderos, id a 13.80; 51 corderos, matadero, a 9; 170 ovejas, matadero, a 15.80; 40 corderos, frigorífico, de Lamadrid, a 13.60; 250 corderos, matadero, a 9.30.
ORTIZ Y CIA. R.—
59 ovejas, matadero, de Huanquelen, a $ 19; 27 capones, frigorífico, a 21.50.
OJEA ANTONIO—
55 corderos, frigorífico, de Del Carril, a $ 13; 67 id id a 10.50.
OJEA TOMAS—
138 corderos, frigorífico, de C. Brown, a $ 15; 77 capones, de Tiburcio, a 18.50; 223 ovejas, matadero, a 14.
PATRON FERNANDO L.—
12 ovejas, matadero, de Victoria, a $ 19; 28 id id a 16.50; 21 corderos, frigorífico, a 18; 34 ovejas, matadero, de Alvear, a 12; 20 capones, frigorífico, a 17.50; 36 corderos, id a 12.30.
PEGASSANO R. Y CIA.—
220 capones, pelados, frigorífico, de Warnes, a $ 13.
PUIGROSS Y CIA.—
22 capones, frigorífico, de Cañuelas, a $ 19; 47 coredros, frigorífico, a 14; 10 ovejas, matadero, a 15.50.
PALACIOS HNOS.—
291 corderos, frigorífico, de Tapalqué, a $ 13.70.
RODRIGUEZ Y GOÑI—
122 capones, pelados, para frigorífico, de Claeraz, a $ 19; 336 corderos, id id a 11.70; 90 capones, pelados, matadero, de Fair, a 26.30; 80 corderos, frigorífico, de Napaleofú, a 15.20; 33 id id a 11.30.
RINALDI ANTONIO—
26 capones, frigorífico, de Matquehera, a $ 25; 14 ovejas, matadero, a 21.50; 27 id id a 16; 24 corderos, frigorífico, a 15.50; 19 id id a 10.50; 20 id id, de 9 de Julio, a 13.40.
ROMEA Y PALAU—
75 ovejas, peladas, matadero, de Ballesteros, a $ 16.30; 64 corderos, frigorífico, a 15.50.
SUCESION B. SANSOT—
141 capones, friorífico, de Parravicini, a $ 21.50; 32 ovejas, matadero, a 18.50; 18 capones, frigorífico, a 25.
SERANTES CAIMI Y CIA.—
45 capones, frigorífico, de Parravicini, a $ 17.50; 28 ovejas, matadero, a 15.50; 27 corderos, frigorífico, a 13.80.
SANTAMARINA E HIJOS—
339 corderos, pelados, para frigorífico, de Juárez, a $ 15.80; 43 ovejas, matadero, a 16; 64 ovejas, id id a 18.50; 52 corderos, frigorífico, a 16.10; 429 id id a 15.60.
SALABERRY Y BERCETCHE—
90 capones, pelados, frigorífico, de Ombú, a $ 22.50; 22 ovejas, matadero, a 20.70; 77 id id a 18.70; 43 id id, de Vidal, a 16.50; 77 corderos, frigorífico, a 8.50; 18 id id, de Navarro, a 11; 62 ovejas, matadero, a 13; 57 capones, frigorífico, de Pipinos, a 21; 16 ovejas, matadero, a 18.50; 126 capones, frigorífico, a 17.50; 100 capones, frigorífico, de Maipú, a 18.50; 39 id id a 14.50; 20 ovejas, matadero, a 18.50; 65 id id a 15; 50 capones, frigorífico, de Guido, a 21; 195 corderos, id id a 17.50.
THOMPSON Y CIA. E. A.—
197 corderos, frigorífico, de Buey, a $ 23.60.
URTUZUA Y CIA. PEDRO—
80 corderos, frigorífico, de General Pintos, a $ 17.50; 48 ovejas, peladas, matadero, a 18.
UNZUE ALZAGA Y CIA.—
105 corderos, frigorífico, de O. de Rozas, a $ 12; 80 ovejas, matadero, a 17; 263 carneros, frigorífico, de Vallesmanca, a 10.50; 17 ovejas, matadero, a 17; 80 ovejas, matadero, de Kil. 234, a 16.20; 80 capones, frigorífico, a 21.50.

MERCADO DE HACIENDA PORCINA

(Liniers)

Continúan en baja los precios para todas las clases de cerdos.

La entrada del día fué de 1.016 cerdos.

Las compras efectuadas por los frigoríficos durante la mañana, fueron las siguientes:

Sansinena, 127 y el Swift 96 cerdos.

Los precios variaron para cerdos flacos y generales entre $ 0.48 a $ 0.49; cerdos de media gordura, entre $ 0.50 a 0 56; capones especiales para frigorífico de $ 0.55 a $ 0.60; id. id. par consumo, de $ 0.61 a $ 0.62 el kilo.

Ventas de hoy

ETCHEGARAY y Cía. JOSE—
20 cerdos, Navarro, a $ 0.53.
CRESPO Y RODRIGUEZ—
52 cerdos, Olavarría, a $ 0.54; 18 id Santa Fe, a 0.48; 30 id., 9 de Julio a 0.53.
DELFINO Hnos.—
46 cerdos, 3 Arroyos, a $ 0.61.
ARDOHAIN e ITURRASPE —
63 cerdos, M. Chiquita, a $ 0.54.
DE LELLIS y FAGES Hnos.—
20 cerdos R. Pérez, a $ 0.58; 14 id., Del Carril, a 0.58; 21 id., R. Pérez, a 0.60; 62 id., Saladillo, a 0.61.
SANTAMARINA e hijos—
18 cerdos, Tandil, a $ 0.57.
LASCURAIN y ETCHEGARAY—
29 cerdos, M. Chiquita, a $ 0.49.
RIPOLL JUAN S.—
56 cerdos, Saladillo a $ 0.61.
AMORETTI CAYETANO—
21 cerdos, S. Fe, a $ 0.50; 20 id. Guido, a 0.62.
CALOMER LUIS M.—
20 cerdos, Villegas, a $ 0.56.
DRYSDALE y Cía. J. A.—
30 cerdos, Guanaco, a $ 0.50.
DEVOTO y Cía. Ltda.—
3 cachorros, Alberti, a $ 21.00; 16 lechones, Rivadavia, a $ 10 cada uno.

CARNET DEL HACENDADO

Entradas en los distintos mercados y cotizaciones del día

MERCADO DE HACIENDA VACUNA

Entrada total: 10,850 animales; novillos, 3.466; vacas, 3.421; terneros, 3.053.
Compra total de los frigoríficos: 4.338 cabezas.

COTIZACIONES DEL DIA	La libra De $	a	Estado de la plaza
Novillos especiales Baby-beef	0.15	0.155	Muy floja
" excepcionales (Chilled-beef)	0.14	0.15½	
" especiales de frigorífico (Chilled-beef)	0.10	0.15	Animada
" gordos y especiales de frigorífico, para congelar	0.14	0.15	sostenida
" cuarterones, gordos, de frigorífico	0.12	0.13	"
Novillitos y vaquillonas mestizas, gordas y especiales hasta 400 libras	0.12	0.13	"
" " de más de 400 libras	0.10	0.11	
Vacas mestizas, nuevas y gordas	0.09	0.10	Pesada
" generales, gordas			
" viejas			
Terneros especiales	0.15	0.18	
" mamones	0.15	0.18	Floja
Toros y torunos para conserva	0.07	0.12	Animada

MERCADO DE HACIENDA LANAR

Entrada total, 16,283 animales.
Compra total de los frigoríficos: 13.812. Consumo total: 2.445 cabezas.

COTIZACIONES DEL DIA	La libra De $	a	Estado de la plaza
Capones pesados, especiales, pelados	0.31	0.33	Muy firme
" livianos, gordos, de frigorífico, peladas	0.24	0.30	"
Ovejas livianas, gordas y especiales, peladas	0.25	0.27	"
" pesadas, con lana	0.22	0.24	"
Corderos especiales de frigorífico	0.35	0.45	"
" generales	0.39	0.42	"
" " matadero	—	—	
Borregos especiales de matadero	0.21	0.23	"
" gordos, consumo, pelados	—	—	
" generales, de matadero	0.—	11.50	F

MERCADO DE HACIENDA PORCINA

Entrada total. 1.016 animales.
Compra total de los frigoríficos: 223 cabezas.

COTIZACIONES DEL DIA	La libra De $	a	Estado de la plaza
Cerdos mestizos excepcionales	—	—	"
" " especiales de más de 140 kilos	0.61	0.62	Floja
" " " " 120 a 130 "	0.56	0.58	
" " " " 100 a 110 "	0.52	0.54	"
Capones frigorífico " " 90 a 95 "	0.48	0.50	"
" de media gordura, según clase	—	—	
" para invernada, según clase			

BOLSA DE CEREALES

ENTRADAS TOTALES

		Mínimo	Máximo
Trigo	20.180 bolsas	8.00	11.—
Triguillo	—	—	—
Maíz	5.543 "	7.50	10.—
Lino	448 "	17.50	19.50
Nabo	—	—	—
Avena	2.546 "	7.—	8.20
Cebada	270 "	7.—	8.—
Cebadilla	—	—	—
Centeno	—	—	—
Alpiste	1.022 "	17.—	19.60
Semilla de alfalfa	—	—	—
Harina	957 "	—	—
Afrecho	—	—	—
Afrechillo	—	—	—
Rebacillo	—	—	—
Patatas	11.023 "	0.55	1.10
Porotos	—	—	—
Maní	1.110 "	16.—	19.20
Hay-grass	—	—	—
Girasol	—	—	—
Maíz de guinea	—	—	—
Paja de guinea	—	—	—
Pasto grande	150 f. grandes	30.—	67.—
Pasto chico	3.373 f. chicos	29.—	63.—

MERCADO CENTRAL DE FRUTOS

MOVIMIENTO DE LANAS

	1924	1923
Entrada	277.975	145.962
Salida	14.707	527.250
Entrada desde el 1o. de julio	30.665.055	36.599.697
Existencia total	6.511.988	6.679.581

COTIZACIONES DEL DIA	Los 10 kilos De $	a	Estado de la plaza
Cruza gruesa, buena a superior (nueva)	15.—	17.—	Firme
" " regular a inferior	13.—	14.50	"
" mediana, buena a superior	20.—	22.20	"
" " regular a inferior	17.30	19.—	"
" fina, buena a superior	22.—	24.—	"
" " regular a inferior	17.—	20.50	"
Mestiza fina (Rambouillet) buena a superior			
" " regular a inferior			

F. Antonio Salom

JUDICIAL — EL MIERCOLES 16 de enero, a las 15 horas, en Rivadavia 1999, remataré: mesas de roble, sillas de viena, mostradores, vidrieras, divisiones, ventiladores, pendientes eléctricos, macetas, etc., que estarán en exposición.

Por disposición del señor juez de lo civil doctor Fox, se hace saber por el término de cinco días que ha sido designado el martillero F. Antonio Salom para que venda en pública subasta los muebles pertenecientes al juicio "P. Ferrer y Torrents contra Domingo Z. González" sobre cobro de pesos.

Comisión 10 o o y seña a satisfacción. Más datos en mi escritorio, Bustamante 1645, U. T. 1419 Palermo.—F. Antonio Salom.
19|258 v. en. 15

Gumersindo Iglesias
Compra-venta de Ganados-Campos-Liquidación de establecimientos-Peritajes - Hipotecas - Créditos. La Rioja 468.
(CONCORDIA). — E. R.
v. enero 24.

A. Fiorito Hnos. & Sambrizzi
FLORIDA 316 — U. T. 2256 Avda.
Avda. TRIUNVIRATO 3000
130 lotes muy centrales
Calles CHORROARIN, CALDAS, ESTOMBA, GIRARDOT y PLAZA.
$ 20 por mes
EL DOMINGO 13
SOLICITEN PLANOS

FOOTBALL — PEDESTRISMO
AUTOMOVILISMO-CICLISMO

DEPORTES

BOX — ESGRIMA
PELOTA — REMO

A la Harrison se la llama en Chile "La mujer Sirena"

Interesante juicio que se escribe acerca de su hazaña

A raíz de la travesía del río de la Plata a nado por la señorita Lilian G. Harrison, uno de los diarios más importantes de Chile, se ocupa de la hazaña realizada por nuestra compatriota, haciendo conocer en el vecino país, con el título Lilian G. Harrison, La mujer Sirena... o la intrépida nadadora argentina.

Transcribimos a continuación dicho artículo:

"La mujer sirena la llaman. Y ella, al oirlo, sonríe con una sonrisa de muñeca inglesa, de esas que dicen "papá y mamá". Es una muñeca Lilian G. Harrison, la intrépida nadadora argentina. Es una muñeca londinense. Ni baja ni alta, rubia, de un rubio de champaña parisino, tiene mucho de inglesa y de francesa. Encuéntrase en el difícil momento de la metamorfosis de la infancia a la pubertad. Tiene el espíritu sajón de la valentía, del heroísmo, de la decisión, y tiene galo su corazón... ¡La mujer sirena!... ¡La mujer sirena! exclaman cuando muy mañanera, sube ella, en San Isidro, al tren que la conducía a Buenos Aires. Los pasajeros de esta línea se han familiarizado con la nadadora, y cotidianamente la admiran. Lilian Harrison se emociona ante la admiración popular. Lo mismo en su pueblo, San Isidro, lo mismo en el tren, lo mismo en sus matinales paseos en la metrópoli, ella se ruboriza, y casi diría que llega a sufrir un poquito al saberse objeto de una semi adoración. ¡Es tan modesta!... ¡Y es tan sencilla!... Su cuerpo esbelto, armonioso, dibuja sus puras formas bajo el vestido que la envuelve como un paño estatuario.

—Yo quiero pasar inadvertida, dice. Yo no quiero que me miren tanto, que me colmen de tantos honores. ¿No es esto demasiado? Pero si sólo he atravesado a nado el Río de la Plata ¡por Dios!... ¡Qué harían con una Juana de Arco!

¡He aquí un notable caso de modestia! Lilian Harison ha sido, como ya ha comunicado a Chile el cable, la primera mujer que cruzó el estuario del Plata, el día 22 de diciembre de 1923. Hizo algo más: permaneció veinticuatro horas consecutivas en el agua, conquistando así el record mundial de permanencia en "el líquido" elemento". Ello no obstante, nada parece significarle a Lilian Harrison su proeza. Hermoso caso de modestia. Si Lilian Harrison deslumbrara a los auditorios con el encanto de una originalidad artística, ¡qué fenómeno más estupendo registrarían las crónicas! ¡Una artista nada veleidosa, una artista modesta! ¡Oh!...

Cuando regresaba a Buenos Aires, de San Isidro, después de haber conversado con la nadadora el mismo día de realizar su hazaña, pensaba en la intrepidez y en su valentía de esta niña de diecinueve años. El tren eléctrico marchaba veloz y dábame yo a la tarea de reconstruir en la imaginación los detalles más singulares de la difícil travesía, referidos por la nadadora. Puede ella no dar valor a su obra; pero es imposible dejar de reconocer la importancia, la significación del acto. Es una mujer quien lo ha cumplido. Es una joven de diecinueve años... Hizo lo que muchos hombres no hicieron, logró un título de campeón mundial, y detesta la celebridad. ¡Qué bella lección para más de un exhibicionista o "farolero", como decimos por aquí.

Que oigan los inmodestos la narración que Lilian Harrison hace de su travesía. Sufrió con resignación poco común fatigas sobrehumanas. Más, siempre venció en ella el espíritu anglo sajón. Hija de ingleses y argentina, oriunda de la provincia de Buenos Aires, corría en sus venas la pujante sangre de dos razas fuertes, nobles. Y venció... Y es ahora "la mujer sirena', aunque ella no lo quiera...

—Me molesta la popularidad, dice esta linda "mujer sirena". Me fastidia que todos me señalen con el dedo, que todos me intenten abrazar, queriendo exteriorizarme con demostración tan afectiva, su infinita admiración. Soy franca. Si dijera que me agradan tantos halagos mentiría. Pienso en la doncella de Orleans y... me veo tan pequeña... He recibido tantos premios, tantas felicitaciones, tantos saludos, tantas visitas, que he llegado a compadecer a las "estrellas" de la constelación cinematográfica, sabiéndolas, en Los Angeles, abrumadas con cartas, telegramas y todos los medios modernos inventados para fastidiar al prójimo... Si ahora, que sólo he atravesado esta estrecha cinta de agua que separa a mi patria del Uruguay, llegan a tal extremo las felicitaciones, ¿qué me ocurrirá, ¡por Dios! si cumplo mi intento de cruzar el Canal de la Mancha? Me horroriza pensarlo. ¡Pobre de mí! Mi intrepidez no la he evidenciado en las pruebas acuáticas. La demuestro todos los días en las conmplejísimas pruebas inherentes a los "célebres".

Lilian G. Harrison dice esto con mucha tranquilidad. Su madre, buena y modesta mujer, no enfatuada con el triunfo de su hija — ¡como casi siempre ocurre! — la contempla callada. El padre de Lilian, activo empleado del Banco de Londres y Río de La Plata, rompe la monotonía. Tampoco considera la hazaña de su hija como "algo de otro mundo". Para él. cruzar el Río de la Plata es lo mismo que darse un paseíto por Palermo...

—Mi hija intentará — expresa — repetir la proeza de Tiraboschi. Ella cruzará el Canal de la Mancha. Quizá entonces su acción sea merecedora de laureles. Ahora únicamente acaba de cumplir una parte de su entrenamiento. Tengo fe en mi hija...

La 'mujer sirena' oye a su padre en silencio. Cuando él concluye, ella sonríe. Sonríe amablemente, con una sonrisa de muñeca inglesa, rubia, de cara teñida de un matiz dorado y luminoso... Y piensa en su única aspiración:: cruzar el Canal de la Mancha".

L. M. A.

El torneo de anoche en el National Sporting Club

Walker venció por knock-out, en el sexto round a Quintana

Con gran éxito se realizó anoche en el local del National Sportivo Club, el festival de boxeo organizado por la Comisión Directiva del mismo.

Una concurrencia muy numerosa presenció los diferentes encuentros, que comprendía el programa, aplaudiendo con entusiasmo a los vencedores de los mismos.

El torneo se inició con un match sin decisión, a 4 rounds de 2 minutos cada uno, entre los aficionados Juan M. Morales y V. A. Antoneti.

Ernesto Bianchi y F. Faraldo, realizaron a continuación una pelea a 5 rounds, la que resultó muy reñida e interesante. Una vez terminada la pelea, el jurado declaró vencedor por puntos a Bianchi.

Después se disputó un match a 5 rounds de 2 minutos cada uno, con guantes de 4 onzas, entre los aficionados Verenando Gómez y C. Toledo Leal.

El match, dada la buena escuela de ambos contendientes, resultó muy reñido. Terminado el encuentro, el jurado declaró vencedor por puntos a Gómez, fallo que fué largamente aplaudido por la concurrencia.

Terminados los encuentros preliminares. llegó el turno al match de semifondo, que era la pelea a 10 rounds de 3 minutos cada uno, con guantes de combate, entre los profesionales José González, argentino, y Fernando Quinteros, uruguayo, ambos de la categoría peso mediano.

No bien se inició el primer round, González atacó de inmediato, castigando a su rival con varios golpes de ambas manos al cuerpo y cara.

La vuelta siguiente, que tuvo las mismas caarcterísticas del round anterior, fué de González.

En el tercer round González coloca una izquierda seguida de una derecha al mentón, contestando débilmente Quinteros. González entra después con un upper-kut, el que mareó a Quinteros, entrando de inmediato González con una izquierda y un upper-kut, que dió en tierra con su rival.

El triunfo de González fué recibido con una salva de aplausos.

En esta pelea actuó de referée un señor Oriani y como jurados los señores P. N. Anchorena, S. A. Videla y Víctor Alvizú.

Por último llegó el turno al número principal del programa, que era el match a 10 rounds de 3 minutos cada uno, con guantes de 4 onzas, entre los profesionales Jack Walter, americano, y Miguel Quintana, uruguayo.

Después de los preparativos de práctica, se inició el primer round, entrando Quintana con una izquierda. Walter, que se coloca de inmediato en la iniciativa, castiga con repetidos jabs a su rival y en línea baja.

En la vuelta siguiente, Walter coloca varios books al costado de su rival, el que contesta con upper-kuts y books de izquierda a la cara, los que parece que Walter no siente.

En el tercer round, que es muy parejo, se puede apreciar la buena forma de Quintana, quien danzaba alrededor de su contrario y lo pinteaba con la izquierda, mientras que Walker le persigue por el ring y coloca sus fuertes golpes al cuerpo.

El round siguiente, que fué también parejo, tuvo las mismas características del anterior.

Después de una advertencia del referée a ambos boxeadores para que pelearan, Walker se coloca en la ofensiva castigando reciamente a su rival, con swing de derecha, quien sufre la primera caída de siete segundos. No bien se levanta, Walker, a raíz de un fuerte hook de izquierda, vuelve a hacer caer a su rival, para volver a derribarlo por medio de un hook de derecha al estómago.

El profesional Quintana ni bien suena el gong para iniciar el sexto round es ayudado a ponerse en pie por sus segundos para proseguir el combate. Pero lo que éstos debieron hacer, visto el estado en que se encontraba Quintana era arrojar la esponja al ring. Walker, apenas iniciado el round, coloca un fuerte hook de derecha al estómago, cayendo Quintana knock-out.

La pelea no tuvo el lucimiento que de la misma se esperaba. Walker demostró ser muy superior a su rical, y un boxeador sereno y de muy buena escuela. Por el contrario, Quintána, que peleó valientemente, demostró tener conocimientos técnicos inferiores a los de su rival y por otra parte tampoco poseía el físico de su contrario, quien contaba a su favor con ventajas como ser el largo de brazos, estatura, amplitud de tórax y una pequeañ diferencia en el peso.

En esta pelea actuaron de jurado los señores P. N. Anchorena, S. A. Videla y Víctor Alvizú. De referée actuó el doctor L. Galíndez; cronometrista, J. V. Otaegui.

Jack Walter y Miguel Quintana, en la que se adjudicó el triunfo el primero por knock-out en el sexto round

Los boxeadores José González y Fernando Quinteros, antes de la pelea en la que venció el primero en el tercer round por knock-out

Asociación Argentina de Football

Reunión del Consejo Superior

En la última reunión celebrada por el consejo superior de la Asociación Argentina de Football, en su local de la calle Suipacha 1069, bajo la presidencia del doctor Lucio, se tomaron las siguientes resoluciones:

Comisión de afiliaciones. — De conformidad con su informe, se aprueba el dictamen presentado, acordando afiliación en la división intermedia al Club Sportivo Villa Ballester.

Partido por el ascenso a primera división. — Se fija la realización del partido final por el ascenso a primera división entre los clubs San Martín y La Paternal para el día 13 del corriente a las 17 horas, en la cancha del Club San Fernando, situada en la localidad del mismo nombre. Se nombra referee para este encuentro al señor Enrique López y linesman a los señores Novaro y Pastore.

Pedido de afiliación. presentado por el club Villa Crespo. — Se resuelve pasar este pedido a la respectiva comisión de afiliaciones.

Comisión de hacienda. — Se designa la sesión del próximo miércoles 16 del corriente, a fin de tratar los informes de esta comisión sobre los pedidos de préstamo pendientes, de acuerdo con lo señalado por los reglamentos.

Del Consejo Divisional. — Se toma nota del pedido de reconsideración presentado por el club Morón, en su partido contra S. Monserrat (intermedia), resuelto por este Consejo Divisional, y se pasa a la Comisión de Investigaciones.

Se destina al archivo su nota del 14 de diciembre ppdo.; expediente Unión v. Palermo, 5a. división, a la comisión de investigaciones: id Germinal v. San Martín (intermedia), id. id.; id. sobre jugador Arbasetti, del C. Buenos Aires. id. id.; id. Sportivo Balcarce v. Chacarita Juniors (intermedia), id. id.

Expulsión del señor F. Nasi. — De conformidad con las denuncias formuladas por el Club Sportivo Balcarce, se resuelve expulsar a este señor de la Asociación.

Nota del club Bristol, haciendo denuncia contra el jugador de 5a. división Salvador Tara. — Se resuelve pasar esta nota a la comisión de investigaciones.

Paso de un jugador. — Se resuelve formular el pedido de pase del jugador Emilio Sohns del Deuscher Fushall de Kiel (Alemania) para el club Deuscher Fushall Verein de esta Asociación, a la Federación Checoeslovaca de Football.

Olimpiadas de París. — Tómase nota de una comunicación del Comité Olímpico Francés, recibida por intermedio de la Federación Francesa de Football, invitando a esta Asociación a inscribir su equipo para disputar el campeonato de football que se realizará durante esas olimpiadas, y de conformidad con la resolución ya tomada, se transmite dicha invitación a la Confederación Argentina de Deportes, para lo que hubiere lugar.

Semifinal Campeonato, 3.a división. — Entre los clubs Sportivo Barracas y Boca Juniors, en el field del club El Porvenir, el domingo próximo, a las 17 horas, a las órdenes del referee Novarino; linesmen Zass y Pozzo.

Desempate, 4a. división. — Entre los clubs Boca Juniors v. Progresista, en el field del club Sportivo Dock Sud, el domingo próximo, a las órdenes del referee Muzzio.

Competencia, 3a. rueda, intermedia. — Fíjase el field del Club Progresista para realizar el domingo próximo el partido por este campeonato, entre los clubs Adrogué y Retiro, a las 17 horas; referee, Lanfilo.

Comunicación de la Liga Rosarina. — Se toma de una comunicación de la Liga Rosarina de Football, haciendo referencia al retiro del club Newells Old Boys, de la Asociación Uruguaya, agradeciendo la nómina de los clubs y ligas afiliadas y del club La Paternal, sobre el partido con Sportsman.

Informes. — Se fija la sesión del miércoles 16 del corriente para considerar, en primer término, los informes de la comisión de investigaciones, sobre los expedientes a su estudio.

En la misma sesion se resolverá el asunto del campeonato de primera división.

En el Club de Flores se realizó anoche un festival

Ante una concurrencia **muy** numerosa se realizó anoche en el Club de Flores, un festival de boxeo, organizado por la comisión directiva del mismo y que alcanzó gran éxito.

La fiesta se inició con un match a 3 rounds, de un minuto y medio, entre los pesos mínimos J. B. Paz y Kid Herrera, haciendo suyo el triunfo est eúltimo, por puntos.

J. Friedlaender y V. Míguez, sostuvieron después un match a tres rounds, de 2 minutos, adjudicándose el triunfo el primero en el primer round por knock técnico.

Después se realizó un match entre los pesos moscas J. Spenab y J. M. Ayos.

Se adjudicó el triunfo el nombrado en primer término, por puntos.

A continuación se midieron en un match a 4 rounds de 2 minutos, los aficionados G. Castañeda y R. Miramonte, ambos de la categoría peso gallo. Castañeda fué declarado vencedor por el referée en el segundo round, por inferioridad de condiciones de su rival.

Muy interesante resultó el match siguiente entre Q. Gramajo y A. Gentilini Correspondió el triunfo a Gramajomajo, por descalificación de su contrario en el quinto round, por haber entrado al ring uno de sus segundos en señal de protesta

Después se realizó el match E. Squetin y A Núñez Campiani, de la categoría pluma, adjudicándose el triunfo este último por puntos.

E Daneri y R Luzuriaga realizaron un match a 4 ronuds, de 2 minutos. En esta pelea correspondió el triunfo á Luzuriaga.

El match de semifondo, a 5 rounds de 2 minutos entre E. Pawlosky y H. Funes, resultó en parte interesante.

En el segundo round Funes sufrió knock-dawn, pero se levantó en seguida para volver a caer. El referée de la pelea, sin contar los segundos reglamentarios, levantó el brazo de Pawlasky, declarando vencedor, fallo que fué protestado por la concurrencia.

Muy bonito y reñido resultó el match final a 5 rounds de 2 minutos cada uno, con guantes de 6 onzas, entre los aficionados L. Cortés y N. Tomansulo, ambos de la categoría peso liviano.

Una vez terminada la pelea, el jurado declaró vencedor, por puntos, a Tomasulo, fallo que fué largamente aplaudido por la concurrencia.

Natación

CLUB OBRAS SANITARIAS DE LA NACION

El día 27 del corriente mes, se realizará en la pileta que este club posee en las calles Blandengues y Republiquetas, un concurso de natación organizado por la comisión directiva del mismo, de acuerdo con el programa siguiente:

Un largo de pileta para menores **de 12** años, estilo libre; un largo de pileta, estilo libre, para mayores; un largo de pileta, estilo espalda; tres largos de pileta, estilo libre; un largo de pileta para socios cadetes, estilo libre; diez largos de pileta, estilo libre; un largo de pileta, reservada para señoritas, estilo libre; pesca de platos, campeonato de la media hora, estilo libre; zambullida a mayor distancia; saltos ornamentales; un largo de pileta para novicios, estilo libre; y un largo de pileta, para novicios, estilo de pecho.

Ferré venció por knock-out a Fumassoni en el primer round

Ante una regular concurrencia se llevó a cabo anoche el festival organizado por el Pugil Club.

Los encuentros preliminares para disputar el campeonato interno estuvieron a cargo de los aficionados Carlos Doria y. Enrique Fanolo; Mario Huber v. Salvador Cordone; Alfredo Santa María v. Mario Repossi, y Constantino Benedetto v. Orlando Juspa.

Todos estos encuentros fueron a cuatro rounds, de dos minutos, y triunfaron por puntos el primero de los nombrados en cada pelea.

Estos preliminares fueron, en general, deslucidos.

Fuera del campeonato, se realizaron las siguientes peleas:

Víctor Rey v. Bruno Purcaso; Luis De Marco v. Juan Rossi; Domingo Ruquini v. Santiago Cordido, y Ernesto Casadó v. Manuel Escribano.

De estas peleas llegó a ser muy interesante la primera de las nombradas, porque ambos boxeadores pusieron á prueba y demostraron poseer una reacción admirables, sobretodo, Rey, que, a pesar de sufrir del knoutdow en el primer round, hizo un papel lucido y empató la pelea con su adversario Purcaro.

En las siguientes, Di Marco ganó pir puntos, y Cordido se encontró con un obsequio del jurado, al declarar match draw su pelea con Parquini, quien, a pesar de haber hecho un bonito match, le ganó netamente en 3 rounds, empatando otro, sobre cinco rounds.

El match de fondo—

De esta pelea hay poco que decir, si nos concretamos solamente a informar el resultado de la misma.

Pero, en cambio, está llena de preguntas sugerentes respecto a su organización:

¿Fumassoni era u nverdadero adversario de Ferré? Nosotros creemos que no. Y más; nos permitimos observar que peleas como estas no debían efectuarse, sobre todo, cuando ellas en cambio de dar un espectáculo donde ambos contendores demuestran un más o menos equilibrio en su juego, hay una absoluta supremacía de uno sobre otro.

Ferré, que posee un fuerte punch, tiene también una superioridad manifiesta sobre su adversario de anoche. En los primeros golpes, más o menos medidos que éste aplicaba a su adversario Fumassoni, pudo notarse en este último una insuficiecia para resistir el castigo notables,

Los golpes al estómago, aplicados por Ferré, producían en cada caso un quejido doloroso de Fumassoni, y este hecho fué suficiente para demostrar el lado débil, lo que aprovechó Ferré para continuar su castigo, rematando la pelea con un directo al plexo solar que dió por tierra con Fumassoni en el primer round.

Actuaron de jueces en esta pelea, los señores Daverio, Hauro y Maranzino; de referée, el señor Santucci.

Pelota

CENTRO LAURAK BAT

El partido de anoche

Anoche se disputó en la cancha del centro Laurak Bat un interesante partido de pelota entre las parejas formadas por G. Rodríguez Egaña y F. Fernández v. J. Amundarain y B. Baida.

Después de reñida lucha, se adjudicó el triunfo la pareja nombrada en primer término.

Carreras ciclistas a Salto y a Pergamino

Cierre de inscripciones

En el local del Club Deportivo América, se procederá el sábado 12 del corriente a la clausura del registro de inscripciones para las carreras ciclistas a realizarse el 27 del corriente, organizadas por la mencionada institución, bajo el patrocinio de la Federación Ciclista Argentina, sobre las distancias que median entre Buenos Aires y Salto Argentino (210 kilómetros) y Buenos Aires y Pergamino (280 kilómetros), reservada a competidores de segunda y tercera categoría la primera y libre a todo competidor de primera categoría esta última.

Hasta la fecha figuran anotados los siguientes corredores: Atilio Marchetti, Antonio Villanueva, José Sampichiatti y Eugenio R. Gret del Club Ciclista Nacional; Cosme Saavedra y Juan Cassero del Club Deportivo América; Roberto Galluzzi y Fernando Filoni del Club Ciclista General San Martín; Eugenio Verduna de la Federación Ciclista de Santa Fe; José Guzzo del Club Ciclista Internacional; Adolfo Pompei del Cicles Club Argentino y Emilio Ferrari del Club Ciclista Platense, en la carrera a Pergamino y David Parga, Arturo Reigosa y Manuel Freggiaro del Club Ciclista Federal, Ramón Catcura y Andrés González del Club Ciclista Nacional; Juan Salatino del Club Ciclista Internacional y José Sesana del Cicles Club Argentino, en la carrera a Salto Argentino.

Los premios que ha recibido el Club organizador para discernir a los vencedores, consisten en Brazal de Honor del gobernador de la Provincia de Buenos Aires, medalla de oro y diploma del Ministerio de Guerra, copa de metal de la intendencia municipal de la capital, medalla de oro del Pedal Club de Salto Argentino, copa del diario "Crítica", medalla del diario LA EPOCA, copa del Pineral y medalla de vermeil de "Caras y Caretas". Además de estos el Club Deportivo América, establecerá varios especiales consistentes en medallas de oro con el cuño del mismo.

En la última sesión de C. D. ha sido designada la Comisión de Carreras que oportunamente daremos a conocer.

Record argentino de la hora

En la pista de la Sociedad Velódromo Argentino, mañana, de 22 a 23 horas, el corredor ciclista César Landini intentará batir el record argentino de la hora, que detenta M. López, de Martínez.

Esta prueba será fiscalizada por el Buenos Aires Moto Club, institución organizadora de la misma.

Federación Comercial de Football

El gran match de mañana

Pour La Noblesse v. Viuda de Canale

En la cancha que el Club Independiente posee en Avellaneda, se jugará el próximo sábado 12 del actual, a las 17 horas, el match por la Copa de Competencia de primera división, entre los poderosos cuadros de los clubs Viuda de Canale e hijos v. Pour la Noblesse.

La brega resultará reñida, pues ambos teams se presentarán a la lucha con el máximo de poderío, y por tanto los aficionados presenciarán un bonito encuentro.

Salvo modificaciones de último momento, los equipos formarán así:

Pour la Noblesse: J. Ariharren; A. Mastropaolo y J. C. Iribarren; E. Dimaro, E. Semino y L. Célico; J. Brú. L. F. Monti, G. Uriarte, R. Gracco y M. Pardol.

Viuda de Canale e hijos: L. Nicora; I. Poggi y P. Ucar; S. Bernal, J. Scarpato y C. Pérez; Z. Canavery, F. Rey, M. López, M. Seoane y H. Orsi.

Homenaje y colecta "Pro Teodoro Fels"

Un grupo de amigos y admiradores del aviador argentino señor Teodoro Fels, reuniéronse en uno de los escritorios de la Bolsa de Comercio con el objeto de constituirse y poder allegar recursos para obsequiar con un aeroplano al mencionado aviador.

La idea tan patrióticamente sugerida es motivada conociendo el deseo del expresado aviador para su raid Buenos Aires-Lima.

En reuniones sucesivas, que tendrán lugar en el escritorio 603, del mencionado local, se formularán los programas referentes a los actos que celebrarán para que el éxito de la colecta sea completa, los cuales daremos a conocer en su oportunidad.

Velódromo Argentino

Carrera individual de 100 kilómetros

Organizada por la Sociedad Velódromo Argentino se disputará el día 19 del corriente mes, en la pista que posee en las calles Laspiur y Las Heras, una carrera individual de 100 qilómetros, la que promete alcanzar gran éxito.

En esta prueba figuran inscriptos entre otros los siguientes competidores: V. Astori, A. Maubet, L. de Meyer, C. Landini, D. Frangi, P. Ferraris, J. Pole, A. de Loma, A. Pompei, A. Zapico y V. Auterio.

También se disputará una carrera de 10 kilómetros, o sean 50 vueltas de pista, libre para todo corredor de segunda y tercera categoría.

Ciclismo

UNITED YOUNG MEN CLUB

Excursión ciclista a Campo de Mayo

El próximo domingo 13 del corriente, esta institución realizará la anunciada excursión ciclista a Campo de Mayo, a fin de que los interesados en intervenir en las pruebas a realizarse el 20 lo hagan conociendo perfectamente su recorrido.

Esta excursión será libre para todo oficionado, partiendo a las 5.30 de la plaza del Congreso. En Campo de Mayo se servirá un almuerzo volviendo por la tarde al sitio de largada.

Para las carreras ciclistas del 20, se han determinado los siguientes premios:

Tercera categoría, en el recorrido Congreso-Campo de Mayo-Liniers:

Al 1o. gran copa Antonio Clavijo, al 2o. copa U. Y. M. C., al 3o. medalla de vermeil de primera y diploma, al 4o. medalla de plata de primera y diploma, al 5o. medalla de plata de segunda y diploma.

Categoría menores de 17 años, en el trayecto Congreso-Morón-Liniers:

Al 1o. gran copa donación de la casa Stowel, al 2o. medalla de vermeil de primera y diploma, al 3o. medalla de vermeil de segunda y diploma, al 4o. medalla de plata de segunda y diploma, al 5o. medalla de metal de primera y diploma.

Los 4o. y 5o. premios se instituyen en caso de que el número de inscriptos sea suficiente.

El registro de inscripciones que, como se sabe, quedará clausurado el 17 a las 20 horas, está abierto en la secretaría de la institución, Cerrito 378, de 18 a 20 horas, y en Sarmiento 1278 y 1708 todo el día.

Automovilismo

AUTOMOVIL CLUB ARGENTINO

El banquete de anoche

Anoche fué servido en el local del Automóvil Club Argentino. Florida 640, el banquete que la comisión directiva de dicho club ofrecía en obsequio de la subcomisión de exposición, que tuvo a su cargo la organización del VI Salón del Automóvil.

Al servirse el champagne, ofreció la demostración don Agustín Motto, presidente del Automóvil Club Argentino.

Partido de Balón para el domingo próximo

Sud América v. Olimpia

En la cancha situada en las calles Acha y Mendoza se jugará el domingo próximo a las 15.30 horas, un partido amistoso de balón entre los equipos representativos de los clubs Sud Americano y Olimpia.

El cuadro de Sud Americano formará así:

R. Biancat, T. Marín, M. Villagrasa y J. Vior, J. L. Porta, E. Rivas y C. Blanco, A. Pellegrin, R. C. Descalzo, V. Orué, J. Rey y A. Ruiz.

Lawn tennis

CLUB ATLETICO VILLAMIL

Campeonato interno

Correspondientes al campeonato interno de tennis del club atlético Villamil, se jugarán, mañana y el domingo próximo, en las canchas del mismo, los partidos siguientes:

Mañana, a las 15: J. Lalanne v. C. W. Mac Millan, J. Echeverría y A. Tognacca v. E. Sibelio y E. Machiavello; a las 16: Srta. M. B. Galán v. señora de Bridger, J. T. Gentini v. G. W. Mac Millan, Srta. N. Creidi v. señora de Romero; a las 17: J. Atkins y J. Lalanne v. E. W. Mac Millan y L. Galbrarth, señoras de Bridger y Austin v. Srtas. V. M. Smith y M. Kirschenbilder, J. Echeverría y T. Tognacca v. J. C. Aguilar y J. T. Gentini.

Pasado mañana a las 9: Ganador de J. Lalanne v. E. W. Mac Millan v. J. T. Gentini (final del campeonato); a las 10, Srta. A. Bruxbi y J. Lalanne v. señor y señora de Bridger, ganador de J. T. Gentini v. C. W. Mac Millan v. T. Atkins (final del individual de caballeros. a las 11: A. G. Bridger y J. H. Streeton v. C. W. Mac Millan y L. Galbraith; a las 15: Ganador de señorita A. Bruxby y J. Lalanne v. señor y señora de Bridger y J. A. Streeton v. C. M. Mac Millan y L. Galbraith (final de dobles de caballeros). ganadora de la Srta. M. B. Galán v. señora de Bridger v. Srta. B. M. Smith (final del individual de damas); a las 16: Srta. A. Cruxby y Sra. C. de Romero v. Srtas. V. M. Smith y A. Creidi (final de dobles de damas), ganador de J. Atkins y J. Lalanne v. C. W. Mac Millan y L. Galbraith v. ganador de J. Echeverría y A. Tognacca v. J. C. Aguilar y J. T. Gentini (final de dobles de caballeros).

Varias

CLUB SPORTIVO SUDAMERICANO

Próximo baile familiar

Para el 9 de febrero, la comisión de fiestas del Club Sportivo Sudamericano, ha resuelto la realización de un baile familiar, en el salón de la calle Corrientes 2314, el cual será amenizado por una excelente orquesta americana.

La comisión que corre con estos trabajos está así constituída: José Luis Porta, Rodolfo C. Descalzo y Alberto del Giudice.

Yachting

YACHT CLUB ARGENTINO

Regata para el domingo próximo

El domingo próximo se disputará en el triángulo oficial del Yacht Club Argentino, una regata para embarcaciones a vela, por la copa "Edmundo A Mackinlay"

Esta prueba, para la que se ha establecido segundo, tercero y cuarto premios, se realizará en una sola serie, con la intervención de los yates siguientes:

Mouchette, dirigido por J. E. Wolden; Hortensio, por J. M. Caroni; Racha, por J. A. Sandlien; Pierrot, por A. C. Lemoine; Nemo, por F. J. Rives; Maca, por O. D. Valle; Polaris, por W. Steinbacur, y Gaviota por J. S. Prescott.

CINEMATOGRAFIA

Continuación de la pág. 7

Una banda de pilletes sugestionados por el cinematógrafo

Por considerarlo sumamente interesante vamos a transcribir a continuación un artículo que la difundida revista cinematográfica "La Escena Muda" publica en sus columnas, y cuyo autor es el ilustre señor Antonio Zozaya, distinguido personaje del periodismo español. Leamos, pues, lo que el autor dice:

Ha sido detenida por la policía de La Coruña la terrible "Banda de Satanás". Contra lo que pudiera suponer cualquier lector ingenuo, la banda no

Sigrid Holmquist, una preciosidad nacida en Dinamarca que ha contratado últimamente la Paramount

estaba compuesta por feroces forajidos avezados al asesinato y al pillaje, sino por niños menores de trece años y de poco más de un metro de altura. Al ser llevados a los calabozos, todos padecían las torturas del hambre. Casi todos declararon ser huérfanos y haber aprendido sus procedimientos de "atraco" y de organización peligrosa en las películas cinematográficas. Ni más ni menos que los muchachos de otras bandas sorprendidos por la policía en diferentes puntos de España, los precoces salteadores coruñeses mostraron una serenidad impropias de sus pocos años y aun parecieron hacer alarde, ante las autoridades que les interrogaron, de su destreza y de su valentía.

Nada más cómodo para un comentarista de la actualidad que prorrumpir, con este motivo, en denuestos contra los autores de películas desmoralizadoras y en invectivas contra el cinematógrafo, que enseña a los niños lo que ignorar debieran y lleva a sus imaginaciones tempranas perniciosos ejemplos. Siguiendo el sistema, tan en boga, que busca el remedio de todos los males individuales y sociales en las resoluciones gubernativas, acabaría pidiendo a las autoridades el establecimiento de una censura en las proyecciones cinematográficas y aun la prohibición de ciertas películas, de igual manera que los moralistas de principios del siglo XIX pidieron la censura para los teatros y la vieron establecida para mayor esplendor y gloria de los postulados absolutistas.

Sin embargo, no parece que esto pueda pedirse sin dejar en el escritor cierto escrúpulo de conciencia. Hay que ahondar, amigo, y ver más all áde las narices reaccionarias. Se exagera, indudablemente, al afirmar que las películas pueden formar delincuentes tempranos, como se exageró al suponer que el teatro era la escuela de las costumbres. La ignorancia jamás puede ser fuente de virtud. Los salvajes del interior del Africa no tienen películas ni compañías de melodramas, y se comen los unos a los otros con el mayor desembarazo del mundo. Caín, antes de sacrificar a su hermano, no fué a documentarse a ningún salón de espectáculos, y en todos lo stiempos ha habido criminales precoces, como Dernés, quien a los doce años cometió su primer asesinato repugnante. La psicología del niño delincuente ha sido hecha mucho antes de la invención de Edison, y no habían nacido los creadores de Raffles y de Fantomas cuando asombraba a los antropólogos la maldad temprana de los encarcelados de la Rochette y del madrileño "Patio de los micos". Los rapaces que no han visto películas ni dramas de malhechores y detectives juegan a ladrones y policías o a lobos y corderos, con una particularidad que me ha hecho observar un joven literato de gran porvenir y extraordinaria clarividencia: cuando juegan a lo primero todos quieren ser policías; pero cuando simulan lo segundo todos quieren ser lobos; su instinto les lleva a ser perseguidores, y con más placer verdugos que víctimas.

La acusación contra las películas tendría algún valor si en ellas se hiciera únicamente la apología del delito; pero curre todo lo contrario. En ellas, como en la "Pamela", de Richardson, la virtud triunfa siempre y los criminales son castigados de un modo inexorable. Si de algo pecan los melodramas y las "films" es de ser demasiado cándidos, dando como seguro que en el mundo los buenos triunfan sobre los malos, cuando es lo inverso lo que acontece. Pretender que los niños puedan vivir sobre la tierra ignorando perpetuamente que en ella se cometen maldades y villanías, es una aspiración imposible. Algún día se enterarán, de un modo o de otro, de que hay virtud y vicio; pero no esperarán a saberlo para ser virtuosos o pecadores, porque no son monos mimetistas, sino seres de carne y de sangre, en los cuales la pasión tenderá siempre al mal si la reflexión y la educación no los llevan, protectoras, al bien.

Si los niños — ciertos niños — ven en el teatro y el "cine" acciones meritorias y reprobables, ¿por qué imitan solamente las últimas después de ver en la pantalla o en el proscenio castigada implacablemente la iniquidad? ¡Ah! Porque ven que en la vida no curre lo mismo, y que de cien casos en noventa pasa lo contrario y el bien es perseguido mientras la maldad ruge triunfadora. Nadie quiere ser lobo; pero menos aspira a ser cordero. La literatura dramática y el cinematógrafo dirán lo que quieran; pero los niños oyen a todas horas que en el mundo el que es bueno se fastidia; que el que pone más es el que más pierde, y que Dios protege a los malos cuando son más que los buenos.

Si el niño se convenciera de que todos los virtuosos son ricos y todos los bandoleros pobres; si se cerciorara de que trabajando se hace fortuna y engañando no; si estuviera seguro de que ninguna fechoría habría de quedar sin castigo, como en el "cine", y ningún acto meritorio sin recompensa, no querría ser Fantomas ni Diego Corrientes. Como ve lo contrario en la vida, juega al salteador, porque no sabe todavía jugar al dilapidador, al usurero y al cacique.

No; no es el cinematógrafo lo que hay que cambiar por ser corruptor de la infancia: es la organización social, que da perniciosos ejemplos. De nada servirá que el impúber no vea en la pantalla como se roba, si lo ve en su casa y en la de su vecino, sin que, como en los melodramas y en la última jornada de las proyecciones, caiga maltrecho el criminal, que de victoriosa la virtud y luego cante estirado un gallo. ¿Se pide una censura para el libro, para el teatro y para la película? Poned también un censor en cada casa, en cada oficina y en cada organismo social. Como esto es imposible, lo que procede, si se quiere que la infancia vea buenos ejemplos, es trabajar por una total transformación jurídica y económica, para que el dinero no era la fuente de todos los placeres y el trabajo el origen de todas las desdichas; para que la maldad no cuente con la impunidad y el fruto del mal no sea codiciable. Aquel día, sin necesidad de censura, los niños, en vez de jugar a los malhechores vencidos, jugarán, viéndolos vencedores, a los hombres de bien.

Antonio Zozaya.
V. V.

CARRERAS DE CABALLOS

(Continuación de la pág. 8)

Doria y Desirée aprontan a la par

Estos dos representantes del stud Shorthorn, con compromiso en la reunión de pasado mañana, se desempeñan en privado en forma muy discreta.

Doria, con M. Coronel, y Desirée, dirigida por J. Garrido, cubrieron 1000 metros con tren de carrera empleando 59 3|5.

M. di Biassi se trasladará hoy a Montevideo

Contratado para dirigir a Ontal en el clásico B. Villanueva se trasladará esta noche a la vecina orilla el jockey M. di Biassi.

Ontal ha realizado grandes progresos desde que se encuentra en Maroñas.

Vengadora tomará parte en la prueba inicial del programa

Es bastante satisfactorio el estado de esta hija de Dominguito, y con un poco de suerte, pasado mañana puede poner en apuros a Blarney.

Vengadora, con la monta de R. V. Lanatti, cubrió hoy 800 metros en 48".

Nacimientos

Haras San Ignacio—

Bonitilla, h z, noviembre 19, por Tullibardine y Boudra, por Le Seggitaire.

Carcelero, m z., noviembre 19, por Tullibardine y Callejera, por Mimic.

Quincena, h z., diciembre 5, por Tullibardine y Quen Ena, por Queen's Birthday.

Mengano, m z, diciembre, por Verdun y Mussa Loca, por Cyllene.

Haras El Aduar—

Khan (árabe), h al., noviembre 22, por Risfan o Kemmel y Kamil por Kurdo III.

Hallak (árabe), h al, noviembre 22, por Haurram II y Kirat por Kurdo III.

Moazzab (árabe), m al., diciembre 1, por Kemmel y Mabsuta por Mebruk.

Haras San Carlos—

Cremería (p. p. c.), h z, noviembre 12, por Malinche y La Plus Petite, por Volta.

Burgomaestre, m al., noviembre 26, por Volta y Burga, por Druid.

Bachiller (p. p. c.), m al., diciembre 6, por Malinche y Hyacinthe 127|128, por Espadín.

Haras Los Robles—

Glad Tidings h al., diciembre 4, por Sumbar y Prosperity, por Dropmore.

Precious Stone, m al, diciembre 4, por Sumbar y The Gempor, por López Jordán.

Honesty, m al, diciembre 13, por Sumbar y Legacy, por Puntillero.

Haras Ascot—

Superba h z c., noviembre 6, por Picacero y Eastwell, por Loved One.

Ricochet, h z c., noviembre 7, por Picacero y Sand Witch, por Sand Apple.

Pucará tiene un compromiso favorable para pasado mañana

Este hijo de Fripón ha quedado en buenas condiciones después de disputar su reciente carrera. Pucará, con la monta de Lagomarsino, cubrió hoy 1000 metros en 1'1" 2|5.

El entraîneur Hernández cree que su pupilo debe imponerse a voluntad en esta oportunidad.

Hipódromo Argentino

PROBABLES COMPETIDORES Y MONTAS PARA LA REUNION DEL DOMINGO PROXIMO

Primera carrera	— 1.600 metros
Blarney 53	J. Canal
Estigia 53 ks.	V. Cassaigne (ap.)
Vengadora 53	R. V. Lanatti
Gavota 50	J Riero (ap.)
Desirée 48	J. Garrido (ap.)

Segunda carrera	— 1.700 metros
Malvaloca 55 ks.	J. Garrido (ap.)
Zaragoza 55	P. J. Ramírez
Callecita 55	J. Canal
Riña 55	E. Canessa
Signorella 55	S. Ruiz

Tercera carrera	— 1.800 metros
Chelforó 55 ks.	J. Canal
Micrón 55	J. Garrido (ap)
Ortigal 55	F. Arcuri
Almirante 55	E. Canessa
Otoño 55	R. Peña (ap.)
Presidente 55	P. Cichetti
Peligro 55	J. di Tomasi
Queyapí 55	E. Orduna

Cuarta carrera	— 800 metros
Tizón 54 ks.	R. V. Lanatti
Monedero 54	P. Alvarez
Honda 52	P. J. Ramírez
Gascogne 52	F. Arcuri
Tolita 52	S. U. Morales
Blanca Nieve 52	No corre
Panchita 52	J. Fernández
Barandilla 52	C. Caro (dudosa)
Alcaidía 52	A. Grassi
Hasta Aquí 52	G. Ardouin
Ordalle 52	X X
Diáfana 52	M. Altamiranda
Acedera 52	E. Orduna

Quinta carrera	— 2200 metros
Sangre Fuerte 60	E. Canessa
Pucará 55	S. Ruiz
Doria 55	J. Garrido (ap.)
Matorral 53	S. U. Morales
Islote 53	E. Saavedra
Sensitivo 51	J. Riero (ap.)
Chañaral 50	E. Orduna
Belfhegor 50	M. Acosta
Proel 52	M. di Biassi
Lucro 50	M. Altamiranda

Sexta carrera	— 1800 metros
Trebolar 55	J. Canal
Solito 55	J. Garrido (ap.)
Repórter 55	J. Riero (ap.)
Destino 55	R. V. Lanatti
Timba 53	V. Cassaigne (ap.)
Kábila 50	E. Canessa
Casto 52	M. Altamiranda —
Roybet 52	X X
Roi de Tréfle 52	O. Morales (ap.)
Escobilla 50	E. Orduna
Lorena 50	M. di Biassi
Enjoleuse 50	No corre
Mi Pegota 50	R. Rodríguez

Séptima carrera	— 1600 metros
Pitusa 54	R. V. Lanatti
Lemún 54	M. Altamiranda
Condena 51	M. Acosta
Copiapó 51	X X
Charles Jacque 51	X. X.
Pandour 49	F. Arcuri
Sierra Leona 48	J. Canal
Charro 48	E. Orduna
Maturrango 48	J. Quijano ap.
Lanzafuego 48	J. Riero ap.
El Manco 43	V. Cassaigne ap.
Charmingüina 40	No corre

Octava carrera	— 3000 metros
Poderosa 59	D. Torterolo
Obelisco 59	No corre
Arancedo 52	X. X.
Decamps 55	J. Garrido ap.
Préstamo 54	V. Cassaigne ap.
Doria 45	No corre

Jockey Club Santafesino

La comisión directiva del Jockey Club Santafesino, para el ejercicio del año actual, ha quedado constituída en la siguiente forma:

Presidente, ingeniero Alberto S. Monis; secretario general, don Manual J. Costa; tesorero, don Eduardo Salatín.

Comisión de carreras: presidente, don José María Echagüe; secretario, don Pedro Virasoro; vocales: señores Manuel López Pujado, José F. Iriondo, Máximo A. Vera, Luis G. Lassaga y Tomás Aldao.

Comisión del interior: presidente, don Martín Rodríguez Galisteo; secretario, don Agustín Alemán; vocales: señores Pedro J. Saurit, Eliseo M. Videla, Rodolfo Freyre, Carlos Gómez Iriondo, Demetrio Ureta, J. R. Carreras y Adolfo Leveno.

Hipódromo de San Martín

Programa para la reunión del día 13 del corriente:

Premio El Corral, 1500 metros.— Ginés 56, Compadrón 56, Ley II 55, Nilgaut 55, Chirubichá 55, Compinche 55, Franceschi 55, Yuyo Moro 54, Ivor 54, Cíclope 54, Galán 50, Probo 53, Nebulosa 52, Little King 51, La Bastille 50, Lucky Boy 50, Panoli 48, Irónico 48, Valgris 48, Salamero 48, Alferia 46.

Premio Titta Ruffo, 1000 metros. Toto 57, Intrigante 57, Clarisa 55, Titta Ruffo 54, The Sagamore 54, Fortissimo 54, Castropol 54, El Corral 54, Litógrafo 54, Indiscreto 54, Gorgorito 54, Un Momento 52, Legislador 51, Tarik 51, Ivor 51, Fred 51, Antaño 51, Contramano 51, Machito 51, Talero 51, Manet 51, Betún 51, Ofensa 49, Rienda 49, Ilusa 49, Carlota 49, Póstuma 49, Petite Poupee 49, Cerdeña 49, Ochava 49, Ordago 48.

Premio Ojeriza, 1000 metros. — Colo Colo 56, Desdén 56, Paulman 56, Firestone 56, Escape 56, Progne 54, Bai Bai 54, Facility 54, Segadora 54, Pobre Cosa 54, El Toro 53, Sensato 53, Aspaviento 53, Vistalta 53, Frontón 53, Scato 53, Contan 53, Oeste 53, Ticanteró 53, Cara Atada 51, Mamurex 51, Grifona 51, Flor de Fango 51, All Fairy 51, Jalapa 51.

Premio Fleur du Mal, 1300 metros. — Don Emilio 60, Girasol 59, Lady Valle 55, Jacobin 52, Machio 52, Grtaselless 51, Peregrino 50, El Corral 50, Galán 50, Ardagh 49, Petit Gris 47, Compadrón 46; Dabiniocca 46, Brasero 45, Little King 44, El Condenado 42.

Premio Espajizo, 2300 metros. — Fidalgo 62, Next 62, Chimborazo 56, Apoliyao 49, Negocio 48, Quintuay 45, Trumpeter 44, Ahurita 40, Alarcón 40.

Premio Pródigo, 1400 metros. — Demontre 56, India Rubia 54, Le Solitaire 53, Ferry Boat 53, Quitador 53, Nativo 53, Florentino 53, Le Bleu 53, Rompegalas 50, Latifundio 50, Argentinito 50, Manet 50, Sin Arrugas 50, La Bastille 48, El Toro 47.

Premio La Gitanilla, 1600 metros — Colastiné 59, Jedo 54, Gaditano 53, Juego Limpio 53, Latifundio 50, Pescador 50, Cayó Piedra 50, Cylleval 50, Ziem 50, Epsom 50, Júpiter 50, Jornalero 50, Poolvis 50, Susie 48.

Premio Blarney, 1300 metros. — Siderita 55, Graciliess 54, Cuaquita 54, Rienda 54, Ofensa 51, Dionea 50, Clarisa 50, Cerdeña 50, Morada 50, Osa Mayor 49, Piolá 49, Postuma 49, Carlota 48, India Rubia 48, La Gitanilla 48, Ochava 46, Torreja 46, Petite Poupee 46.

Hipódromo de Temperley

Asignaciones de peso para el domingo 13 de enero.

Premio Nelumbo, 1300 metros. — Juzgado 59, Pigmeo 57, Aníbal II 54, Santo y Seña 54, Alféreta 54, Tina II 52, Caupolicán 51, Burgano 51, Specula 50, El Héro e50 Colmo 50, Spice 49, Jorge Ferro 49, Marchanta 49, Búlgara II 48, Navarrita 50.

Premio Mostrador, 1200 metros. — Almogavar, Pródigo y Gorgorito, con 56 kilos; Grifona, Trapisonda, Bailarina, Ojeriza y Paris Sport, con 54; Gentle Annie 53, Furlador 52, Garona 52, Factor 51, Peggie, L'Origán y Obús con 50.

Premio Little Girl, 1000 metros. — Juan Moreira 55, Brulote II 55, Bastonero 55, Catálogo 54, Polanueva 54, La Mia 54, Grifona 54, Lolito 53, Impia 53, Mío Mío 52, Colorada 52, Púas de Oro 51, Nyx, Zacatecas, La Gaviota, Nomansland, Culebrón, No me gusta y All Fairy con 50.

Premio Genio, 1800 metros. — Marzo 56, My Victory 55, Farman 54, Romanoff 50, Rodemensis, Caretudo, Tableau, con 49kilos; Jill, Tesonero, Adelión, Chorro, Day by Day, Marback, Górgola, Antuco con 48.

Premio Maya, 1200 metros. — Ribot, Moscatel, Tolito, Vale Cuatro, Eusnig, Pocatela, Narambá, Tiburón, Don Roberto, Granadero II con 57 kilos; Orelta, Cleofé, Torrecita, Griseta, La Hueya, Justita, Tarantela con 55, Mister Tac 54.

Premio Escolapio, 1400 metros. — Legislador, Mederic(Principal, Reigue, Plumazo, El Indio, Pretty Red, Dolorido, Hernani, Valgris, Prisco, Lausing, con 56 kilos; Lengua Larga, Double Faced, Batelera, con 54 kilos; Resfalón, Hidalguía, Pallto, Iodo, Narambá, Judas, Perybebuy, con 53; Fogueo, Arc en Ciel, Pródigo y Gorgorito con 50.

Premio Steam, 1200 metros — La Trilla 60, Abeja II 53, Matto Grosso 53, Gorostiaga 52, Pei 52, Yelma 50, Tigris, Teniente Lugones, Lengua Larga con 49; Jill, Dimancheuse, Despoeada, Rey-Monje, Guzquita, Judas, Petite Follie con 49; Fogueo 49.

Hipódromo Independencia

ASIGNACION DE PESO

Premio Delfín II, 1200 metros. — Narración 57 kilos, Damasco 55, Araca 53, Amelia II 51, Panduriño 50, Juicioso, Taimada 44 y Melin-coé 43.

Premio Heliotropo, 2000 metros— Chaperún 50 kilos, Gijona 55, Romana 49, El Glorioso 49, Ma Fifille 46, Bugler 45, Malpensao 44, Pacodoro 44, Sapajou 43, Torquemada 42 y Lucro 42.

Hipódromo de Maroñas

COMPETIDORES Y MONTAS

PRIMERA CARRERA

Premio Conjurado (1919), 1500 metros

1 Comedia 53, J. R. Montero
2 Segunda Furlana 53, X. X.
3 Tomba 53, E. Ruiz
4 Dinorah 53, B. Gómez
5 Nea 53, C. Ferragut
6 Morisca 53, P. Batista
Sin descargo para aprendices.

SEGUNDA CARRERA

Premio Diamant (1917), 2000 metros

1 Nikel 56|52, R. Avero
2 Clos du Roy 54|50, E. A. Díaz
3 Olfato 54, E. Ruiz
4 Samaritain 54, (no corre)
5 Luchador 52, P. Batista
6 Andresito 50|48, E. Batista
7 Bagé 50, S. Batista
8 Vale Cuatro 50, X. X.
9 Gallero 48, I. Rijo
10 Aster 46, (no corre)
11 Ciruelo 46, M. R. Lenzina
12 Don Zoilo 46|42, R. Rodríguez
13 Ural 44, J. Batista
14 Invencible 44, X. X.

TERCERA CARRERA

Premio Don Raúl (1919), 1500 metros

1 Oritorco 54, H. P. Cia
2 Betanzos 54, F. A. Gómez
3 Kamsin 54, (no corre)
4 Extravagante 54, M. Tapia
5 Picoton 54, S. Sosa
6 Tordo 54, S. Sosa
7 Cololó 54, (no corre)
8 Don César 54, X. X.
9 Gaitero 54, S. Batista
10 Agapito 54, C. Ferragut
11 Sangre Noble 54, (no corre)
12 Mate Amargo 54, P. Batista

CUARTA CARRERA

Premio Schahriar (1922), 1000 metros

1 (Gran Pillete 58, J. R. Montero
2 (Gallero 46, (no corre)
3 Nervo 48, (no corre)
4 Bagé 47, (no corre)
5 Blach Fox 45, S. Batista
6 Fantoche 45, X. X.
7 Money 45, J. Batista
8 Monsieur 44|40, J. A. Otero
9 War Days 43, X. X.
10 Toronjita 40, M. R. Lenzina

QUINTA CARRERA

Premio Benito Villanueva, 2500 metros

1 Mameluke 62, (no corre)
2 (Stayer 60, I. Leguisamo
3 (El Cubano 50, A. Batista
4 (Roi de Tréfle 43, (no corre)
5 (Carlos Alberto 55, B. Gómez
6 (Marcus 48, (no corre)
7 (Brown 52, E. Ruiz
8 (Obelisco 48, (no corre)
9 (Suri 56, (no corre)
10 (Lazarillo 48, (no corre)
11 Metropole 50, M. Tapia
12 (Juventas 49, M. Acosta
13 (Pripool 48, (no corre)
14 (Pincel 48, X. X.
15 (Carcare 48, (no corre)
16 Ontal 48, X. X.
17 (Brasilera 48, (no corre)
18 (¡Bigre! 48, A. G. Borean
19 (Hirondeau 48. (no corre)
20 Ariosto 48, I. Rijo
21 Chascarrillo 48, X. X.
22 (Para Hoy 48, H. P. Cia
23 (Noria 48, (no corre)
24 (Sans Tache 48, (no corre)
25 (Abd-el-krim 48, (no corre)
26 Bolsheviki 48, (no corre)
27 Nácar 48, (no corre)
28 Movedizo 53, (no corre)
29 (Tiépolo 62, (no corre)
30 (Reina 48, (no corre)
31 Buen Papel 48, (no corre)
32 Black Beauty 49, (no corre)
33 Marcelaino 49, (no corre)
34 Taylor 48, (no corre)
35 Gentilhomme 48, (no corre)
36 Andresy 48, (no corre)
Sin descargo para aprendices.

SEXTA CARRERA

Premio Joaquín S. de Anchorena, 1600 metros

1 Guinpool 78, L. J. Silveira
2 Marcelaino 75, X. X.
3 Miseltoe 70, T. J. de Anchorena
4 Hirondeau 70, Tte. Guianze
5 (Miguel Angel 63, G. Torres
6 (Sidonia 60, (no corre)
7 Samaritain 63, V. Acosta
8 Limestone 61, C. Buela
9 Vigilant 60, W. Morales
10 Firpo 60, D. del Campo

SEPTIMA CARRERA

Premio Caid (1921), 2000 metros

1 Mari Pepa 57, B. Gómez
2 Solitaria 56, M. Tapia
3 Indiada 54, A. Batista
4 Monna Vanna 53, X. X.
5 Brisena 49, E. A. Díaz
6 Miss Gray 51, P. Batista
7 Brasa Fuerte 49, I. Rijo
8 Lady Marian 49, X. X.
9 Querida 49, H. P. Cia
10 Chusca 49, S. Batista
11 Criquette 47|43, E. Batista
12 Endiablada 48, M. R. Lenzina
13 Jacobita 48. J. Batista
14 Reginetta 47|43, J. A. Otero

OCTAVA CARRERA

Premio Stayer (1923), 2500 metros

1 Bolsheviki 58, (no corre)
2 Nikel 40, (no corre)
3 Llanero 51, G. Ponciolo
4 Bordoneo 51, X. X.
5 Chiripero 51, (dudoso)
6 (Pripool 50, X. X.
7 (Milonguero 48, S. Batista)
8 Taylor 47|43, E. Batista
9 Pampero 44, J. Batista
10 Envite 42, I. Rijo

Bibliografía

"SIEMPREVIVAS" (ANTOLOGIA) CON PROLOGO DE F. E. ALVO

La Agencia General de Librería y Publicaciones, lanzará a la venta, en el curso de la semana próxima, el volumen III de la Biblioteca Literaria "Floreal", dando a conocer, bajo el título de "Siemprevivas", una antología de los mejores prosistas nacionales.

Firman el lujoso volumen, llamado a obtener gran éxito de crítica y librería, los siguientes: Ricardo Rojas, Manuel Ugarte, Horacio Quiroga, Héctor P. Blomberg, Alberto Gerchunoff, Roberto J. Payró, Josué Quesada, G. Martínez Zuviría, Ismael Bucich Escobar, Tirso Lorenzo, Ernesto Morales, Arturo Cancela, A. Berruti, V. J. Guillot, Pedro Sondereguer y otros de no menor reputación y fama.

"Siemprevivas" irá precedido de un prólogo debido a la firma de Florencio Eugenio Alvo.

En este volumen, así como en los dos anteriores "Las Atormentadas", de J. Quesada y "Mujeres de Amor", de J. J. de Soiza Reilly, se dan a conocer las bases del certamen literario cuya fecha de clausura se ha señalado para el 15 de marzo del corriente año.

MARITIMAS

TRANSPORTE DE CORRESPONDENCIA

Se distribuirá:

—Mañana, de Europa y Brasil, en el Formosa, con fechas hasta el 23 de diciembre.
—El 13, de Europa y Brasil, en el Regina d'Italia, con fechas hasta el 20 de diciembre.
—El 13, de Europa y Brasil, en el Antonio Delfino, con fechas hasta el 26 de diciembre.
—El 14, de Europa y Brasil, en el Groix, con fechas hasta el 23 de diciembre.
—El 14, en el Coracero, de Gran Bretaña, con fechas hasta el 22 de diciembre.
—El 15, de Europa y Brasil, en el Zeelandia, con fechas hasta el 24 de diciembre.
—El 15, de Europa y Brasil, en el Gotha, con fechas hasta el 23 de diciembre.
—El 15, de Europa y Brasil, en el Napoli, con fechas hasta el 22 de diciembre.
—El 16, de Europa y Brasil, en el Belvedere, con fechas hasta el 21 de diciembre.
—El 19, de Europa y Brasil, en el Duca d'Aosta, con fechas hasta el 31 de diciembre.
—El 20, de Europa y Brasil, en el Alsina, con fechas hasta el 30 de diciembre.
—El 21, de Europa y Brasil, en el Highland Laddie, con fechas hasta el 31 de diciembre.
—El 22, de Europa y Canarias, en el Reina Victoria Eugenia, con fechas hasta el 7 de enero.
—El 22, de Europa y Brasil, en el Catalina, con fechas hasta el 27 de diciembre.
—El 22, de Europa y Brasil, en el Demerara, con fechas hasta el 3 de enero.
—El 22, de Europa y Brasil, en el Cesare Battisti, con fechas hasta el 3 de enero.

Se despachará—

—Hoy, a las 19, en el Nágara, para Gran Bretaña, sin alcance.
—Mañana a las 13, en el Palermo, para Brasil y Europa, con alcance hasta las 19.
—El 13, a las 13, en el Eubée, para Brasil y Europa, con alcance hasta las 19.
—El 14, a las 13, en el Asturiano, para Punta Arenas, sin alcance.
—El 15, a las 13, en el General Belgrano, para Brasil y Europa, con alcance hasta las 19.
—El 15, a las 8, en el Voltaire, para Brasil, Japón, Centro y Norte América, con alcance en el puerto hasta las 9.45.
—El 17, a las 13, en el American Legión, para Brasil, Japón, Centro y Norte América, con alcance hasta las 19.
—El 18, a las 7, en el Desna, para Brasil y Europa, con alcance hasta las 19.
—El 18, a las 13, en el Zeelandia, para Brasil, Canarias y Europa, con alcance en el puerto hasta las 14.45.
—El 18, a las 7, en el Highland Glen, para Canarias y Gran Bretaña, con alcance hasta las 19.
—El 19, a las 13, en el Francesca, para Brasil y Europa, con alcance hasta las 19.
—El 20, a las 13, en el Formosa, para Brasil y Europa, con alcance hasta las 19.
—El 18, a las 13, en el Herschel, para Brasil y Europa, con alcance hasta las 19.
—El 18, a las 13, en el Zeelandia, para Brasil, Canarias y Europa, con alcance en el puerto hasta las 14.45.
—El 18, a las 7, en el Highland Glen, para Canarias y Gran Bretaña, con alcance hasta las 19.
—El 19, a las 8, en el Voltaire, para Brasil, Japón, Centro y Norte América, con alcance en el puerto hasta las 9.45.
—El 19, a las 13, en el Francesca, para Brasil y Europa, con alcance hasta las 19.
—El 20, a las 13, en el Formosa, para Brasil y Europa, con alcance hasta las 19.
—El 21, a las 13, en el Regina d'Italia, para Brasil y Europa, con alcance hasta las 19.
—El 21, a las 13, en el Napoli, para Brasil y Europa, con alcance hasta las 19.

MAREA Y VIENTO

El semáforo del Riachuelo señala hoy en el canal Sur del puerto, las siguientes variaciones de la altura de la marea:

A las 6: 19 pies 4 pulgadas.
A " 7: 19 " 4 "
A " 8: 19 " 8 "
A " 9: 20 " 0 "
A " 10: 20 " 4 "

Canal Norte: 3 pies y 4 pulgadas más. Dirección del viento: Norte.

MOVIMIENTO DEL PUERTO DE LA CAPITAL

Entradas:

Vapor alemán La Coruña, de Hamburgo, en la dársena Norte, con 600 pasajeros y carga general.

Buque motor nacional Zelandia, de Porto Alegre, en el Riachuelo, con carga.

Salida:

Vapor inglés Queensland Transport, de la Dársena Sud, para Rosario, a cargar.

VAPORES ESPERADOS

Hoy:

Vapor inglés Cambrian Duchess, de Rosario, en el dique 3, a completar su carga.

Inglés Hesperia, de Rosario, en el dique 3, a completar su carga.

Griego Odyseus, de la rada, en el Riachuelo, a descargar.

Norteamericano Hateaksia, de Campana, en el dique 1, a completar su carga.

Argentino Santa Cruz, de Comodoro Rivadavia, con carga, en la Dársena Sur.

Griego Asslinna V. Embiricos, de Villa Constitución, en el dique A, a completar su carga.

Mañana:

Francés Formosa, de Génova y Marsella, con 1028 pasajeros y carga general, en la Dársena Norte.

VAPORES A SALIR

Hoy:

Vapor italiano Palermo, a las 18, de la dársena Norte, para Génova, con pasajeros y carga.

Inglés Hostillus, del dock Sur, para Villa Constitución, a cargar.

Francés Córdoba, de la Darsena Norte, para Marsella, con carga.

Inglés Pindias, del dique 3, para Liverpool, con carga.

Inglés El Uruguayo, del Dock Sur, para La Plata, a completar su carga.

Inglés Portluc, de la Darsena Sur, para San Lorenzo, a cargar.

NAVEGACION FLUVIAL

Entradas:

Vapor Formosa, de Corrientes y escalas.
Vapor Ciudad de Montevideo, de Montevideo.

Vapores a salir hoy:

Para Montevideo y Punta del Este, el Ciudad de Montevideo, a las 22 horas.
Para Montevideo, el Londres, a las 22 horas.

Vapores esperados mañana:

De Montevideo, el Ciudad de Buenos Aires.
Del Salto, el General Artigas.

Vapores a salir mañana:

Para Montevideo, el General Artigas y el Ciudad de Buenos Aires, a las 22 horas.

PUERTO DE LA PLATA

Entrada:

Vapor belga Olympier, de Buenos Aires, a completar su cargamento.
Vapor francés Eubée, de Buenos Aires, a completar su cargamento, para Hamburgo.
Cañonero nacional Rosario, de Buenos Aires.

A entrar hoy:

Vapor inglés El Uruguayo, de Buenos Aires, a completar su cargamento.

A salir hoy:

Vapor inglés Nágara, para Londres, con carga.

LINEAS DE LA COSTA SUD

Movimientos de vapores

—Americano: salió de Buenos Aires para San Antonio Oeste el 4 de enero.
—Argentino: salió de Buenos Aires para Comodoro Rivadavia el 8 de enero.
—Atlántico: en Buenos Aires.
—Asturiano: en Buenos Aires.
—Buenos Aires: en la Dársena Sud; saldrá para Río Gallegos y escalas el 22 de enero.
—Comodoro Rivadavia: salió de Buenos Aires para Punta Arenas el 7 de enero; hizo escala en Madryn el 10 de enero.
—José Menéndez: salió de Buenos Aires para Punta Arenas el 31 de diciembre; efectuó escala en Madryn el 3 de enero.
—Madryn: en Buenos Aires; saldrá para Comodoro Rivadavia el 12 de enero.
—Presidente Quintana: salió de Puerto Deseado para ésta el 5 de enero; hizo escala en Comodoro Rivadavia el 7 de enero.

SITUACION ACTUAL DE LOS VAPORES CORREOS RELACIONADOS CON NUESTRO PUERTO

—Alba: en Burdeos.
—Antonio Delfino: salió de Hamburgo, para ésta el 20 de diciembre; zarpó de Santos el 9 de enero.
—Almanzora: en Southampton.
—Alsina salió de Marsella para Buenos Aires el 10 de diciembre; zarpó de Las Palmas el 5 de enero.
—American Legion: en Buenos Aires; saldrá para Nueva York el 17 de enero.
—Andes: salió de Lisboa para ésta el 7 de enero; pasó Madeira el 9 de enero.
—Araguaya: salió de Buenos Aires para Southampton, el 10 de enero.
—Argentina: en Trieste.
—Arlanza: salió de Buenos Aires para Southampton el 13 de diciembre; zarpó de Lisboa el 10 de enero.
—Atlanta: salió de Buenos Aires para Trieste el 12 de diciembre. Zarpó de Nápoles, el 8 de enero.
—Aurigny: salió de Montevideo para Hamburgo el 19 de noviembre; zarpó de La Rochelle Palice el 12 de diciembre.
—Avon: salió de Bs. Aires para Southampton el 27 de diciembre; zarpó de Pernambuco el 5 de enero.
—Baden: salió de Buenos Aires para Hamburgo, el 10 de enero.
—Balmes: salió de Buenos Aires para Barcelona, el 10 de enero.
—Belle Isle: salió de Amberes para ésta el 27 de diciembre; zarpó de Lisboa, el 9 de enero.
—Belvedere: salió de Trieste para Buenos Aires el 18 de diciembre; llegó hoy a Río de Janeiro.
—Cap Norte: salió de Hamburgo, para Buenos Aires, el 10 de enero.
—Cap Polonio: en Buenos Aires.
—Catalina: en viaje de Barcelona para ésta pasó el Ecuador el 7 de enero.
—Cesare Battisti: salió de Génova para Buenos Aires el 31 de diciembre.
—Ceylan: en El Havre.
—Conte Verde: en Génova.
—Córdoba: en Buenos Aires.
—Crefeld: salió de Río de Janeiro para Bremen el 25 de diciembre; zarpó de Tenerife el 9 de enero.
go el 13 de diciembre.
—Darro: salió de La Plata para Liverpool el 21 de diciembre; zarpó de Lisboa el 9 de enero.
—Demerara: salió de Liverpool para Buenos Aires el 29 de diciembre.
—Deseado: salió de La Plata para Liverpool el 4 de enero. Zarpó de Río de Janeiro el 9 de enero.
—Desirade: salió de Montevideo para Hamburgo el 3 de diciembre; zarpó de La Rachelle Pallice el 27 de diciembre.
—Desna: saldrá de La Plata para Liverpool el 18 de enero.
—Duca d'Aosta: salió de de Génova para ésta el 31 de diciembre.
—Duca degli Abruzzi: salió de Buenos Aires para Génova el 26 de diciembre; zarpó de Río de Janeiro el 31 de diciembre.
—Eubée: Saldrá de La Plata, para Hamburgo, el 13 de nero.
—Europa: en Buenos Aires, en reparaciones.
—España: salió de ésta para Hamburgo, el 27 de diciembre.
—Flandria: salió de Amsterdam para ésta el 9 de enero; zarpó de Southampton el 10 de enero.
—Francesca: saldrá de ésta para Trieste el 19 de enero.
—Formosa: zarpó de Almería para ésta el 24 de diciembre; zarpó de Río de Janeiro el 8 de enero.
—Formose: salió de Hamburgo para ésta el 9 de enero.
—Galicia: salió de Vigo para ésta el 2 de enero.
—Garibaldi: salió de Buenos Aires para Génova el 10 de diciembre; pasó Tenerife el 5 de enero.
—Gelria: salió de Buenos Aires para Amsterdam el 22 de diciembre; zarpó de Lisboa el 10 de enero.
—General Belgrano: saldrá de ésta para Hamburgo el 15 de enero.
—General San Martín: salió de ésta para Hamburgo el 27 de diciembre; zarpó de Río de Janeiro el 10 de enero.
—Giulio Cesare: salió de Buenos Aires para Génova el 3 de enero; zarpó de Río de Janeiro el 6 de enero.
—Giuseppe Verdi: salió de ésta para Génova el 26 de diciembre.
—Gotha: salió de Bremen para ésta el 17 de diciembre; zarpó de Río de Janeiro el 10 de enero.
—Groix: salió de Hamburgo para Buenos Aires el 12 de diciembre; zarpó de Río de Janeiro el 9 de enero.
—Highland Glen: saldrá de La Plata para Londres el 18 de enero.
—Highland Laddie: salió de Londres para ésta, el 27 de diciembre.
—Highland Loch: Salió de Londres, para ésta el 3 de enero.
—Highland Piper: salió de La Plata para Londres el 21 de diciembre.
—Highland Pride: salió de La Plata para Londres el 7 de diciembre.
—Highland Rover: salió de La Plata para Londres el 4 de enero.
—Holm: salió de Hamburgo para ésta el 8 de enero.
—Infanta Isabel de Borbón: salió de Buenos Aires para Barcelona el 2 de enero.
—Indiana: en Génova.
—Koeln: saldrá para Buenos Aires el 19 de enero.
—La Coruña: en Buenos Aires.
—Lipari: salió de La Plata para Amberes el 31 de diciembre; zarpó de Río de Janeiro el 8 de enero.
—Lutetia: en Burdeos; saldrá para ésta el 12 de enero.
—"Mosella": salió de Dakar, para ésta, el 9 de enero.
—Masilia: salió de ésta para Burdeos el 9 de enero.
—Meduana: salió de Buenos Aires para Burdeos el 8 de enero.
—Mendoza: salió de Las Palmas para Marsella el 6 de enero.
—Napoli: en Génova.
—Orania: salió de Buenos Aires para Amsterdam el 4 de enero; zarpó de Bahía el 11 de enero.
—Oropesa: salió de Liverpool para Montevideo y Valparaíso el 10 de enero.
—Ortega: salió de Montevideo para Valparaíso el 10 de enero.
—Ouessant: salió de La Plata para El Havre el 15 de diciembre; zarpó La Pallice, el 5 de enero.
—Palermo: salió de Buenos Aires para Génova el 11 de enero.
—Pan América: salió de Nueva York para ésta el 5 de enero.
—Pincio: salió de Génova para ésta el 7 de enero; zarpó de Marsella el 10 de enero.
—Plata: salió de Buenos Aires para Génova el 30 de enero.
—Principe di Udine: salió de Buenos Aires para Génova el 27 de diciembre; zarpó de Río de Janeiro el 31 de diciembre.
—Principessa Mafalda: salió de Génova, para ésta el 10 de enero.
—R. d'Italia, en Génova.
—Reina Victoria Eugenia: salió de Barcelona para ésta el 4 de enero; zarpó de Cádiz el 7 de enero.
—Re Vittorio: en Buenos Aires; saldrá para Génova el 10 de enero.
—Regina d'Italia: salió de Génova para ésta el 20 de diciembre; zarpó de Santos el 9 de enero.
—Re Vitorio: Salió de Buenos Aires, para Génova, el 10 de enero.
—Sierra Nevada: salió de ésta para Bremen el 26 de diciembre; Zarpó de Bahía, el 3 de enero.
—Sofia: salió de Trieste para Buenos Aires el 9 de enero.
—Southern Cross: salió de Buenos Aires para Nueva York; zarpó de Río de Janeiro el 9 de enero.
—Taormina: en Génova.
el 24 de diciembre; hizo escala en Pernambuco el 3 de enero.
—Teutonia: salió de Buenos Aires para Hamburgo el 20 de diciembre.
—Tomaso di Savoia: salió de Génova para ésta el 4 de enero.
—Valdivia: en Marsella.
—Vandyck: saldrá de Nueva York para ésta el 12 de enero.
—Vasari: salió de Buenos Aires para Nueva York, el 15 de diciembre.
—Vauban: en Nueva York.
—Vestris: Salió de Buenos Aires para ésta el 5 de enero.
—Vigo: salió de Hamburgo para ésta el 5 de enero.
—Villagarcía: salió de Buenos Aires para Hamburgo el 13 de diciembre; hizo escala en Vigo el 8 de enero.
—Voltaire: en Buenos Aires; saldrá para Nueva York el 19 de enero.
—Werra: saldrá de ésta para Bremen el 23 de enero.
—Weser: salió de Bremen para ésta el 6 de enero.
—Western World: en Nueva York, saldrá para Buenos Aires, el 19 de enero.
—Wurtemberg: salió de Buenos Aires para Hamburgo el 6 de diciembre; zarpó de la Gran Bretaña, el 27 de diciembre.
—York: en Bremen; saldrá para Buenos Aires el 12 de enero.
—Zeelandia: en viaje para ésta. Salió de Río de Janeiro, el 9 de enero.

BANCO HIPOTECARIO NACIONAL

LICITACION DE CEDULAS 1a. SERIE (LEY 9.155)

Se hace saber a los tenedores de cédulas 1a. serie que el día 15 de enero de 1924, a las 14 horas, se procederá a la licitación para el remate de:

$ 1.500.000

en cédulas de la serie 1a. (Ley 9155) con cupón mayo 1924.

Las propuestas se recibirán en la Gerencia General del Banco hasta el día y hora señalados, debiendo presentarse bajo sobre lacrado y sellado.

Una vez abiertas las propuestas, el Banco resolverá sobre su aceptación dentro de los tres días de la apertura.

El Banco Hipotecario Nacional se reserva el derecho de aceptar parcial o totalmente las propuestas, dentro de la suma de $ 1.500.000 licitada.

El pago se efectuará en moneda nacional contra entrega de las cédulas.

Buenos Aires, enero 12 de 1924.

José Barrau
Gerente General.

19|257 v. en. 15

BANCOS

BANCO EL HOGAR ARGENTINO — FUNdado en septiembre de 1899.
Capital realizado . . . $ 49.834.590.—
Reservas . . . . " 10.925.515.35
Acuerda préstamos hipotecarios y para construcciones. Vende propiedades con facilidades de pago. Recibe depósitos a plazo fijo y en Caja de Ahorros. — Casa matriz: Avenida de Mayo 886. Bs. Aires.— Sucursales: Rosario de Santa Fe, Córdoba, Bahía Blanca, La Plata. — Diciembre de 1923.—A. Mellan, director-gerente.

NUEVO BANCO ITALIANO
FUNDADO EN 1887
Reconquista y Plaza de Mayo
BUENOS AIRES

	$ m/l.
Capital suscripto . .	10.000.000
Capital realizado .	5.500.000
Reservas	8.200.000

Abona en caja de ahorros hasta $ 10.000, el 4 o|o

Corresponsales en todas las principales plazas del mundo.

SUCURSALES: En Italia Génova, Milán. En el interior de la República: Santa Fe, Rosario, San Fernando.

URBANAS: Almirante Brown esq. Lamadrid (Boca), Rioja esq. Rondeau (Patricios), San Juan esq. Boedo, Corrientes esq. Cerrito, Pueyrredón Núm. 175 (Plaza Once).

Banqueros de la Compañía Nacional de Seguros Generales "COLUMBIA"

BANCO DE ITALIA Y RIO DE LA PLATA
Fundado el 1872
CASA MATRIZ:
en Buenos Aires
Bmé. Mitre 434|448
SUCURSAL EN GENOVA
Piazza Fontane Marose
27 SUCURSALES Y AGENCIAS EN LA REPUBLICA
Unico representante del REGIO TESORO ITALIANO y del Banco de Nápoli
Agente financiero del gobierno de Entre Ríos, según leyes Nos. 2716 y 26 de Agosto de 1923
Efectúa todas las operaciones Bancarias

Banco Italo Sud-Americano
Bmé. MITRE 460|68

Capital autorizado . .	$	10.000.000
" subscripto . .	$	8.250.000
Caja de Ahorros a la vista (hasta $ 10.000) . .	4	%
Caja de Ahorros, cuenta trimestral	4	%
Caja de Ahorros, cuenta semestral	4 ½	%
Caja de Ahorros, cuenta anual	Convenc.	

Caja de Ahorros "Monedas Extranjeras" (plazo convencional: 2 ½ %, a la vista.
El Banco capitaliza los intereses trimestralmente
Se ocupa de todas las operaciones bancarias
JUAN BIGNONE, Gerente.

Sucursal No. 1: Entre Ríos 1079.
" " 2: Rivadavia 2541.
" " 3: Corrientes 3002.
" " 4: B. de Irigoyen 138.
" " 5: San Jerónimo e Ituzaingó (Córdoba).

BANCO DE LA NACION ARGENTINA. — Fundado en el año 1891. — Casa central: Buenos Aires, Plaza de Mayo.
Fondo de reserva $ o|s 25.171.462.33
Capital . . . . $ m|n. 162.104.270.92
Sucursales en toda la República
Agencias en la Capital:
Belgrano: Cabildo 1900, esquina Sucre; Boca del Riachuelo: Almirante Brown 1101, esquina Brandsen; Flores: Rivadavia 7000, esquina Pedernera; Mataderos: Tellier 2332; General Urquiza, Guanacache esq. Triunvirato, No. 1: Montes de Oca 1699, esq. California 1101; No. 2: Entre Ríos 1201, esquina San Juan 1520; No. 3: Corrientes Núm. 3399, esquina Gallo 401; No. 4: Bernardo de Irigoyen 1000, esquina Carlos Calvo; No. 5: Rivadavia 2856; No. 6: Santa Fe 2299, esquina Azcuénaga; No. 7: Caseros 2002 (Parque Patricios), No. 8: Triunvirato 784; No. 9, Santa Fe 4526; No. 10 Independencia 3636; No. 11: Aduana de la Capital; No. 12: Callao 35, Oficina de Depósitos Judiciales: En el Palacio de Justicia Oficina de Cambio: Inmigración (Darsena Norte).
Sucursales suburbanas: Avellaneda, Lomas de Zamora, Morón, Olivos, San Fernando y Tigre.

TASA DE INTERES

Por depósitos en cuenta corriente	Sin interés
Por depósitos a plazo fijo con o sin libreta, a 6 meses .	3 ½ %
Por depósitos a plazo fijo con o sin libreta, a otros plazos	Concencional
Por depósitos en Caja de Ahorros después de 60 días hasta 10.000 $	4 %
Cobra	**Anual**
Por adelantos en cuentas corrientes	7 %
Por descuentos de pagarés directos	6 ½ %
Por descuentos de pagarés con endoso y redescuentos	Convencional

El Banco de la Nación Argentina vende Letras de Cambio sobre todos los países del mundo. Administra por cuenta de terceros, propiedades urbanas y rurales ubicadas en cualquier punto de la República.
Ley orgánica del Banco de la Nación Argentina:
Artículo 10. — La Nación responde directamente de los depósitos y operaciones que realice el Banco. — Buenos Aires, febrero 10, de 1923. — Los gerentes.

LICITACIONES

MINISTERIO DE OBRAS PUBLICAS DE LA NACION

Llámase a licitación pública para el día 25 de enero próximo, a las 15, para la ejecución de las obras de reparación del camino de A. Carboni a Roque Pérez F. C. Sud, provincia de Buenos Aires.

Datos en el juzgado federal de La Plata y en la secretaría de la Dirección General de Puentes y Caminos, Reconquista 5[illegible]5.

Dirección General, diciembre 26 de 1923.

19|203 v. En. 26

MINISTERIO DE OBRAS PUBLICAS DE LA NACION

DIRECCION GENERAL DE NAVEGACION Y PUERTOS

Llámase, por segunda vez, a licitación pública, hasta el día 5 de febrero de 1924, a las 16 horas, para la provisión de mareógrafos, equipo para películas cinematográficas, aparatos eléctricos de medición, teléfonos, indicadores, manómetros, aparato de desinfección, relojes y accesorios, acumuladores de gas acetileno disuelto, de acuerdo con los documentos que pueden retirarse en la Inspección General de Máquinas y Materiales, Casa de Gobierno, 2o. piso.

La apertura de las propuestas tendrá lugar en la Dirección General de Navegación y Puertos.

21|244 v. Feb. 5

OBRAS SANITARIAS DE LA NACION

Por disposición del Directorio se llama a licitación pública para el suministro de cañería de acero recta y especial y accesorios de conexiones, destinados a las obras de provisión de agua a Puerto Madryn, en un todo de acuerdo con el Pliego de Condiciones que los interesados pueden consultar en la Dirección Técnica, calle Charcas 1840, cualquier día hábil de 13 a 15 horas.

Cada licitante presentará su propuesta en dos formas: una a pagar en efectivo y la otra en Bonos de Obras Sanitarias de la Nación, leyes 10998 y 11165, por su valor nominal.

El adjudicatario deberá presentar, cuando le sea requerido, el papel sellado correspondiente, según el importe del contrato, de acuerdo con la Ley de Sellos No. 11290.

Las propuestas se presentarán en la secretaría del Directorio de las Obras Sanitarias de la Nación (Charcas 1840), y serán abiertas el 12 de marzo próximo a las 15 horas, en presencia de los interesados que concurran al acto. — Buenos Aires, 10 de enero de 1924. — **L. Celasco**, secretario.

19|254 v. enero 19.

Consejo Nacional de Educación

INSTRUCCION PRIMARIA OBLIGATORIA Y MATRICULACION DE LOS NIÑOS DE DE 6 A 14 AÑOS DE EDAD

La matrícula es obligatoria para todos los niños de 6 a 14 años de edad, del municipio de la Capital, colonias y Territorios Nacionales; y los padres, tutores o encargados que no inscriban a los niños que tengan bajo su dependencia incurren en multa de 5 a 100 $ m|n. (Art. 44 inciso 8o. de la Ley 1420).

Con el objeto indicado, la matriculación e inscripción de alumnos se efectuará desde el 2 de enero en los Consejos Escolares, y en los locales de las escuelas a que concurrirán los niños en la forma y fechas indicadas en los carteles que el Consejo Nacional de Educación ha fijado en los frentes de las escuelas y en los pasajes públicos de la Capital.

Para mayores datos e informes, dirigirse a la oficina de Obligación Escolar del Consejo Nacional de Educación, calle Rodríguez Peña No. 953, de 12 a 18 horas (sábados: de 9 a 12 horas). — El Secretario general. 19|226 v. 10. marzo

Intendencia Municipal de la Capital

Licitación para la construcción de adoquinado de granito.

Llámase a licitación pública para el día 14 del corriente, a las 14 horas, para la construcción del adoquinado de granito con base de hormigón de cal de las calles Rosetti de El Cano a Chorroarín y Estomba de Triunvirato a Alvarez Thomas, de acuerdo con el pliego de condiciones que pueden los interesados consultar en la Oficina de Licitaciones, Avenida de Mayo 525, primer piso.

Buenos Aires, enero 5 de 1924.

El Secretario.

19|224 v. en. 14

MINISTERIO DE OBRAS PUBLICAS DE LA PROVINCIA DE BUENOS AIRES

Dirección General

DIVISION DE ARQUITECTURA Y CONSTRUCCION DE EDIFICIOS

Llámase a licitación pública por el término de quince días para la construcción de un pabellón en la Administración del Hospital Regional a erigirse en Chivilcoy.

El presupuesto y pliego de bases y condiciones estarán a disposición de los interesados en la División de Arquitectura, calle 7 No. 1157, todos los días hábiles, durante las horas de oficina.

Las propuestas se abrirán el 22 del corriente a las 15 horas, en el despacho del director de Arquitectura y en presencia de todos los interesados que deseen concurrir al acto. — La Plata, enero 2 de 1924. —Firmado: **Aníbal E. Giráldez**, secretario general.

19|231 v. enero 17.

MINISTERIO DE OBRAS PUBLICAS DE LA PROVINCIA DE BUENOS AIRES

Dirección General

DIVISION DE ARQUITECTURA Y CONSTRUCCION DE EDIFICIOS

Llámase a licitación pública por el término de quince días para las obras de reparaciones a ejecutarse en el edificio que ocupa la Escuela No. 1 de Coronel Pringles.

El presupuesto y pliego de bases y condiciones estarán a disposición de los interesados en la División de Arquitectura, calle 7 No. 1175 de esta ciudad, todos los días hábiles durante las horas de oficina.

Las propuestas se abrirán el día 24 del corriente a las 14 horas, en el despacho del director de Arquitectura y en presencia de todos los interesados que deseen concurrir al acto. —La Plata, enero 3 de 1924. — Firmado: **Aníbal E. Giráldez, secretario general.**

19|233 v. enero 18.

MINISTERIO DE OBRAS PUBLICAS DE LA PROVINCIA DE BUENOS AIRES

División de Arquitectura y Construcción de Edificios

Llámase a licitación pública por el término de quince días para las obras de reparaciones a ejecutarse en el edificio que ocupa la Escuela núm. 12 de Pergamino.

El presupuesto y pliego de bases y condiciones estarán a disposición de los interesados en la División de Arquitectura, calle 7 núm. 1175 — de esta Ciudad — todos los días hábiles durante las horas de oficina.

Las propuestas se abrirán el día veinte y ocho del corriente, a las catorce horas, en el despacho del Director de Arquitectura y en presencia de todos los interesados que deseen concurrir al acto.

La Plata, enero 8 de 1924.—Firmado: **Aníbal E. Giráldez**, Secretario general.

19|250 v. en. 23

MINISTERIO DE OBRAS PUBLICAS DE LA PROVINCIA DE BUENOS AIRES

División de Arquitectura y Construcción de Edificios

Llámase nuevamente a licitación pública por el término de quince días para las obras de reparaciones y ampliaciones a ejecutarse en la Escuela núm. 1 de Ayacucho.

El pliego de bases y condiciones estará a disposición de los interesados en la División de Arquitectura, calle 7 núm. 1175 — de esta Ciudad — todos los días hábiles durante las horas de oficina.

Las propuestas se abrirán en el despacho del Director de Arquitectura el día veinte y ocho del corriente mes, a las quince horas, y en presencia de los interesados que deseen concurrir al acto.

La Plata, enero 8 de 1924.—Firmado: Aníbal E. Giráldez, Secretario general.

19|251 v. en. 23

PROVINCIA DE BUENOS AIRES

MINISTERIO DE GOBIERNO DE LA PROVINCIA DE BUENOS AIRES

Aviso de licitación

Llámase nuevamente a licitación pública, por el término de diez días, a contar desde la fecha, para la provisión de víveres y acarreos correspondientes con destino al racionamiento de las Cárceles de Mercedes, Azul, Bahía Blanca, Dolores y San Nicolás, y sus Guardias, Refugio Rivadavia (Dolores y Destacamento de Bomberos (Bahía Blanca), durante el año en curso, de acuerdo con el pliego de bases y condiciones que está a disposición de los interesados en la Intendencia General de Suministros y Dirección de dichas cárceles.

Las propuestas deberán presentarse en las mismas el día 13 del corriente, a las 15 horas, y serán abiertas en esa oportunidad con intervención del Jefe del R. Civil de la Sección de la localidad, en presencia de los interesados que concurran al acto. — La Plata, 2 de Enero de 1924. — **Faustino J. Legón, Oficial Mayor.** 19|225 v. ene. 11.

MINISTERIO DE OBRAS PUBLICAS DE LA PROVINCIA DE BUENOS AIRES

Dirección General

DIVISION DE AGRICULTURA Y CONSTRUCCION DE EDIFICIOS

Llámase a licitación pública, por el término de quince días, para las obras de reparaciones a ejecutarse en la Escuela N.o 1, de Vecino.

El presupuesto y pliego de condiciones, estarán a disposición de los interesados en la división de Arquitectura, calle 7, N.o 1175, de esta Ciudad, todos los días hábiles, durante las horas de oficina.

Las propuestas se abrirán el día veintiuno de enero próximo, a las quince horas, en el despacho del Director de Arquitectura y en presencia de todos los interesados que deseen concurrir al acto. — La Plata, Diciembre 31 de 1923. — Firmado: **Aníbal E. Giraldez**, Secretario General. 19|224 v. Enero 16.

MINISTERIO DE OBRAS PUBLICAS DE LA PROVINCIA DE BUENOS AIRES

Dirección General

DIVISION DE ARQUITECTURA Y CONSTRUCCION DE EDIFICIOS

Llámase a licitación pública, por el término de quince días, para las obras de reparación a ejecutarse en el edificio que ocupa la Escuela N.o 1 de Maipú.

El presupuesto y pliego de bases y condiciones estarán a disposición de los interesados en la División de Arquitectura, calle 7, N.o 1175, todos los días hábiles, durante las horas de Oficina.

Las propuestas se abrirán el día 18 de Enero de 1924, en el despacho del Director de Arquitectura, a las 14 horas y en presencia de todos los interesados que deseen concurrir al acto. — La Plata, Diciembre 31 de 1923. — Firmado: Aníbal E. Giraldez, Secretario General.

19|223 v. Enero 16.

MINISTERIO DE OBRAS PUBLIAS DE LA PROVINCIA DE BUENOS AIRES

Dirección General

DIVISION DE ARQUITECTURA Y CONSTRUCCION DE EDIFICIOS

Llámase a licitación pública, por el término de quince días, para las obras de reparaciones a efectuarse en el edificio que ocupa la Escuela N.o 14, de Ayacucho.

El presupuesto y pliego de condiciones estarán a disposición de los interesados en la División de Arquitectura, calle 7, N.o 1175, de esta ciudad, todos los días hábiles, durante las horas de oficina.

Las propuestas se abrirán el día 21 de Enero de 1924, a las 14 horas, en el despacho del Director de Arquitectura y en presencia de todos los interesados que deseen concurrir al acto. — La Plata, Diciembre 31 de 1923. — Firmado: Aníbal E. Giraldez, Secretario General.

19|222 v. Enero 16.

MINISTERIO DE OBRAS PUBLICAS DE LA PROVINCIA DE BUENOS AIRES

Dirección General

DIVISION DE ARQUITECTURA Y CONSTRUCCION DE EDIFICIOS

Llámase a licitación, por el término de quince días, para las obras de ampliación y reparaciones a ejecutarse en el edificio que ocupa la Escuela N.o 2, de Florencio Varela.

El presupuesto y pliego de bases y condiciones estarán a disposición de los interesados en la División de Arquitectura, calle 7, N.o 1175, de esta ciudad, todos los días hábiles durante las horas de oficina.

Las propuestas se abrirán el día diez y ocho de enero próximo, a las quince horas, en el despacho del Director de Arquitectura y en presencia de todos los interesados que deseen concurrir al acto. — La Plata, Diciembre 31 de 1923. — Firmado: Aníbal E. Giraldez, Secretario General. 19,221 v. Enero 16.

MINISTERIO DE OBRAS PUBLICAS DE LA PROVINCIA DE BUENOS AIRES

Dirección General

DIVISION DE ARQUITECTURA Y CONSTRUCCION DE EDIFICIOS

Llámase a licitación pública por el término de quince días, para la construcción de un pabellón en la Administración del Hospital Regional a erigirse en Gral. Villegas.

El presupuesto y pliego de bases y condiciones estarán a disposición de los interesados en la División de Arquitectura, calle 7 No. 1175 de esta ciudad, todos los días hábiles durante las horas de oficina.

Las propuestas se abrirán el día 22 del corriente a las 14 horas en el despacho del director de Arquitectura y en presencia de todos los interesados que deseen concurrir al acto. —La Plata, enero 2 de 1924. — Firmado: Aníbal E. Guiráldez, secretario general.

19|232 v. enero 17.

MINISTERIO DE OBRAS PUBLICAS DE LA PROVINCIA DE BUENOS AIRES

Dirección General

DIVISION DE ARQUITECTURA Y CONSTRUCCION DE EDIFICIOS

Llámase a licitación pública por el término de quince días para la construcción del pabellón de la Administración del Hospital Regional a erigirse en la ciudad del Azul.

El presupuesto y pliego de bases y condiciones estarán a disposición de los interesados en la División de Arquitectura, calle 7 No. 1175, de esta ciudad, todos los días hábiles durante las horas de oficina.

Las propuestas se abrirán el día 23 del corriente a las 14 horas en el despacho del director de Arquitectura y en presencia de todos los interesados que deseen concurrir al acto. — La Plata, enero 2 de 1924. —Firmado: **Aníbal E. Giráldez**, secretario general.

19|229 v. enero 17.

MINISTERIO DE OBRAS PUBLICAS DE LA PROVINCIA DE BUENOS AIRES

Dirección General

DIVISION DE ARQUITECTURA Y CONSTRUCCION DE EDIFICIOS

Llámase a licitación pública, por el término de quince días, para construcción y parte de la Escuela Argentina para Varones de 9 de Julio.

El presupuesto y pliego de condiciones estarán a disposición de los interesados en al división de Arquitectura, calle 7 No. 1175, de esta ciudad, todos los días hábiles durante las horas de oficina.

Las propuestas se abrirán el día 23 del corriente, a las 15 horas, en el despacho del director de Arquitectura y en presencia de todos los interesados que deseen concurrir al acto — La Plata, enero 2 de 1924. —Firmado: **Aníbal E. Giráldez**, secretario general.

19|230 v. enero 17.

DIRECCION GENERAL DE ESCUELAS DE LA PROVINCIA DE BUENOS AIRES

EN MAR DEL PLATA

Por resolución del H. Consejo General de Educación, se hace saber por el término de quince días, que ha sido designado el Jefe de la Oficina de Bienes Escolares y Catastro de la Repartición, señor Feliciano Figueroa, para que el día 27 del corriente a las diez y seis horas (4 p. m.), proceda a la venta en pública subasta de los siguientes bienes de propiedad escolar, situados en la ciudad de Mar del Plata: lotes números 5 y 6 de la manzana 46, de 8.66 m. por 34.64 m. cada uno con frente a la calle Tres de Febrero entre General Mitre y San Juan, con la base de $ 11 m|n el metro cuadrado, y los lotes números 17, 18 y 19 de la misma manzana con frente a la calle 11 de Septiembre, de igual superficie que los anteriores con la base de $ 13 m|n el metro cuadrado.

Los compradores deberán entregar en el acto del remate el 10 o|o de seña y el saldo de la compra se abonará al firmarse la escritura respectiva, que se extenderá dentro de los treinta días de aprobado el remate por el H. Consejo General de Educación, bajo apercibimiento de declararse caduca la operación con pérdida de la seña depositada.

La venta tendrá lugar sobre los mismos terrenos. Más datos a la Oficina de Bienes Escolares y Catastro de la Dirección General, y tres días antes del remate, en el Consejo Escolar de Mar del Plata.

La Plata, enero 2 de 1924.—**Julio D. Urdániz**, Secretario de la Dirección General.

19|249 v. en. 23

SOCIEDAD DE BENEFICENCIA DE LA PLATA

AVISO DE LICITACION

Llámase a licitación pública por el término de 15 días, para la provisión de los artículos siguientes: Almacén, pan, carne, papas, leche, jabón, carbón de piedra y leña de quebracho campana, con destino al Hospital de Misericordia, Hospital de Niños y Asilo de Huérfanas, por los meses de enero a junio 30 de 1924, de acuerdo con el pliego de bases y condiciones aprobado por el Poder Ejecutivo, el cual está a disposición de los interesados en esta Oficina, en los días hábiles, de las 13 a las 17 horas. Debiendo los proponentes dirigir las propuestas a la presidencia en sobre cerrado y lacrado, hasta el día jueves 24 del corriente hasta las 15 horas, en que serán abiertas en presencia de los interesados que concurran al acto, en la secretaría calle 8 No. 483. Las propuestas deben venir en un sello de cinco pesos provincial, acompañadas del certificado de depósito hecho en la Tesorería General de la Provincia, equivalente al 2 o|o de los artículos ofrecidos en la licitación. —La Plata, enero 10 de 1924. Celia Méndez de Maina, secretaria.

19|253 v. enero 24.

BANCO HIPOTECARIO NACIONAL

25 DE MAYO 245 Y 268 — BUENOS AIRES

CONDICIONES GENERALES DE LOS REMATES

1°.—**Los remates están sujetos a la aprobación del Directorio, y se hacen por cuenta del deudor con sujeción a la ley N. 10676.**

2°.—**El comprador podrá continuar con la hipoteca que reconoce la propiedad, abonando la diferencia entre la deuda actual y el precio de compra.**

3°.—**Todo comprador abonará en efectivo, al firmar el boleto, el 5 o|o de seña y el 1 o|o de comisión.**

4°.—**Los títulos de propiedad pueden ser revisados en el archivo del Banco antes del remate.**

5°.—**Por mayores informes, ocúrrase a las oficinas del Banco.**

LA PLATA

CASA EN LA CIUDAD DE LA PLATA, ubicada en la calle 1 No. 821; en su sucursal La Plata, el día 22 de enero, a horas 14; edificada en terreno de 500.28 m. c., o lo poco más o menos que resulte entre muros. Consta de 9 habitaciones y dependencias. No. Ho. 3079|28201, serie 4a. Base, $ 13.200. Hipoteca, $ 10.000. Deuda actual, $ 9.279.

LA EPOCA, Inic. 4|1|924.

CASA EN VILLA BALLESTER. PARTIDO de San Martín, Prov. de Buenos Aires, ubicada en la calle Constitución No. 141, en su local, calle 25 de Mayo Nos. 245|268 (Capital Federal), el día **25 DE ENERO**, a horas 14.30; edificada en terreno de 750 m. c., consta de 4 habitaciones y demás dependencias. — No. Ho. 3202|38030, serie 7a. Base, $ 10.500. Hipoteca, $ 9.600. Deuda actual, $ 9.242.

LA EPOCA, Inic. 8.1|924.

DOS CASAS EN BELLA VISTA. PARTIDO de General Sarmiento, provincia de Buenos Aires, en su local calle 25 de Mayo número 245|63 (Capital Federal), el día **29 DE ENERO**, a horas 14, distan dos cuadras de la estación de Bella Vista, sobre la calle al Campo de Mayo; la primera consta de 3 habitaciones, y la segunda, de un salón y tres habitaciones, dependencias en ambas. Edificadas en terreno que mide: 43m30 de frente por 86m40 de fondo: lindando: al SO., calle en medio, con la Sociedad Fomento de San Miguel; al NO., con Pedro Joly; al SE., Vda. de Cegarra, y al NE., José Elbechalt. —No. Ho. 4139|33700, serie L. Base, $ 6.250. Hipoteca, $ 4.000. Deuda actual, $ 3.048.

LA EPOCA, Inic. 11|1|924.

MENDOZA

MENDOZA — PROPIEDAD RURAL UBICADA en el Departamento Las Heras, distrito Jocolí; en su sucursal Mendoza, el día **23 DE ENERO**, a horas 10; con superficie de 100 hectáreas, con derecho de agua para toda su extensión. Límites: al N., lote O del plano existente en la sucursal; al S., lote O., al E., Magdalena Boyos, y al O., lote J. — No. Ho. 738|29954, serie K. Base, $ 2.500. Hipoteca, $ 2.000. Deuda actual, $ 1.450.

LA EPOCA, Inic. 5|1|924.

PROPIEDAD RURAL UBICADA EN EL DEpartamento San Martín, distrito Chapanay, Colonia "Tres Porteñas"; en su sucursal Mendoza, el día **24 DE ENERO**, a horas 10; con superficie de 120 hectáreas, 0.665 m. c., con derecho de agua por la mitad de su extensión. Límites: al Norte, lote 7 del plano existente en la sucursal, al S., parte del lote 11, lote 15 y parte del 16; al E., parte del 9, y al O., lote 5. — No. Ho. [illegible], serie K. Base, $ 1.600. Hipoteca, $ 1.000. Deuda actual, $ 730.

LA EPOCA, Inic. 7|1|924.

PROPIEDAD RURAL UBICADA EN EL DEpartamento San Martín, distrito Montecaseros; en su sucursal Mendoza, el día **25 DE ENERO**, a horas 10; con superficie de [illegible] hectáreas, 1.806,72 m. c., comprendiendo potreros alfalfados y terreno cultivado con derecho de agua para toda su extensión por el canal matriz San Martín. Límites: al N., calle pública, frente a Héctor Santamarina en parte y en otra con Benjamín Tanger V. de Santamarina y en otra parte [illegible] también con calle pública; al sud, sucesión [illegible] Verdaguer; al este, calle pública, Santamarina, derechos al frente de los sucesores Santamarina y al oeste, calles públicas y derechos al frente de la testamentaría Echandi y Julio Héctor Santamarina.—No. Ho. 1834|39430, serie 104, Base, $ 22.600. Hipoteca $ 18.000. Deuda actual, $ 17.522.

LA EPOCA, Inic. 8.1|924.

EDICTOS JUDICIALES

El señor juez de primera instancia en lo civil de la Capital de la República, doctor don Martín Abelenda, ha dispuesto se cite, llame y emplace por el término de treinta días, contados desde la primera publicación del presente, a todos los que se consideren con derecho a los bienes dejados por don MANUEL FIGUEROA, ya sean como herederos o acreedores, para que dentro de dicho término comparezcan a deducir sus acciones en forma, por ante su juzgado y secretaría del que suscribe, bajo apercibimiento de lo que hubiere lugar por derecho. — Buenos Aires, diciembre 21 de 1923. — P. A. S. [illegible] Napoleón Paz (hijo), secretario. 19|202 v. enero 26

El señor juez de primera instancia en lo civil de la Capital de la República, doctor don Juan Luis Ferrarotti, ha dispuesto se cite, llame y emplace por el término de treinta días, contados desde la primera publicación del presente, a todos los que se consideren con derecho a los bienes dejados por don ALBERTO TRAVERSARO y MARCHESSE y doña MARIA TRAVERSARO Y MARCHESSE, ya sean como herederos o acreedores, para que dentro de dicho término comparezcan a deducir sus acciones en forma, por ante su juzgado y secretaría del que suscribe, bajo apercibimiento de lo que hubiere lugar por derecho. — Buenos Aires, diciembre 27 de 1923. — Armando F. Laspiur, secretario. 19|206 v. 28 enero

Por disposición del señor juez de primera instancia en lo civil de la Capital de la República, doctor don J. Isaac Arriola, se cita y emplaza por el término de treinta días, a contar desde la primera publicación del presente, a todos los que se consideren con derecho a los bienes dejados por fallecimiento de don GERMAN HUECK, ya sean como herederos o acreedores, para que dentro de dicho término, comparezcan por ante su juzgado y secretaría del que suscribe, a deducir sus acciones en forma, bajo apercibimiento de lo que hubiere lugar por derecho. — Buenos Aires, diciembre 23 de 1923. — Doctor Dámaso E. Palacios, secretario. 21|249 v. 28 enero

Por disposición del señor juez de 1a. instancia en lo civil de la Capital Federal, doctor Vedia y Mitre se hace saber por el presente que el martillero Horacio Mathieu, venderá sobre el mismo bien, una finca sita en Dolores provincia de Buenos Aires, edificada en la esquina de las calles Marqués y Belgrano, el día 18 de enero de 1924 a las 16, fraccionada, en tres lotes, con base de cinco mil pesos moneda nacional el conjunto. El 0 los que resulten compradores entregarán el diez por ciento de sus compras como seña y a cuenta de precio, más dos por ciento de comisión. Venta decretada en el juicio sucesorio de doña MARIA AROSTEGUY DE LURO secretaría del autorizante. Si resultan dos o más compradores, las escrituras serán otorgadas por ante el escribano de Dolores, don Alberto Hernández. — Buenos Aires, diciembre 29 de 1923. — Dr. Manuel A. Gofil, secretario.

19|211 v. 14 enero

Por disposición del señor juez de primera instancia en lo civil de la Capital de la República, doctor don J. Isaac Arriola, se cita y emplaza por el término de treinta días, a contar desde la primera publicación del presente, a todos los que se consideren con derecho a los bienes dejados por fallecimiento de don MIGUEL ROMERO O ROMERO PORTESIO, ya sean como herederos o acreedores, para que dentro de dicho término comparezcan por ante su juzgado y secretaría del que subscribe a deducir sus acciones en forma, bajo apercibimiento de lo que hubiere lugar por derecho. — Buenos Aires, diciembre 10 de 1923. —Enrique A. Saguier, secretario. 19|168 v. 13 enero

Por disposición del señor juez de primera instancia en lo civil de la Capital de la República, doctor José Miguel Padilla, se cita y emplaza, por el término de treinta días, a contar desde la primera publicación del presente, a todos los que se consideren con derecho a los bienes dejados por fallecimiento de don JOSE o JOSE MARIA ANDUJAR, ya sean como herederos o acreedores, para que, dentro de dicho término, comparezcan por ante su juzgado y secretaría del que suscribe, a deducir sus acciones en forma, bajo apercibimiento de lo que hubiere lugar por derecho. — Buenos Aires, diciembre 13 de 1923, — Rafael Caputo, secretario. 19|186 v. enero 18

Por disposición del señor juez de 1a. instancia en lo Civil de la Capital de la República, doctor José Miguel Padilla, recaída en el juicio seguido por doña AURELIA BOULART de JOUBERT contra doña ESTELA COULIN sobre nulidad de testamento y petición de herencia, se cita y emplaza por el término de treinta días, a contar desde la primera publicación del presente, a todos los que se consideren con derecho a los bienes dejados por fallecimiento de don GASTON ANTONINO JOUBERT, ya sean como herederos o acreedores, para que dentro de dicho término comparezcan por ante su juzgado y secretaría del que suscribe a deducir sus acciones en forma, bajo apercibimiento de lo que hubiera lugar por derecho. — Buenos Aires, diciembre 15 de 1923. — Juan Agustín García, secretario. 19|182 v. enero 18

Por disposición del señor juez de primera instancia en lo civil de la Capital de la República, doctor don J. Isaac Arriola, se cita y emplaza por el término de treinta días, a contar desde la primera publicación del presente, a todos los que se consideren con derecho a los bienes dejados por fallecimiento de don ROMULO VILLANUEVA, ya sean como herederos o acreedores, para que dentro de dicho término comparezcan por ante su juzgado y secretaría del que subscribe, a deducir sus acciones en forma, bajo apercibimiento de lo que hubiere lugar por derecho. — Buenos Aires, diciembre 14 de 1923.—Enrique A. Saguier, secretario. 19|175 v. 15 enero

Por disposición del señor juez de primera instancia en lo civil de la Capital de la República, doctor José Miguel Padilla, se cita y emplaza por el término de treinta días a contar desde la primera publicación del presente a todos los que se consideren con derecho a los bienes dejados por fallecimiento de Da. JOSEFA AGUSTINA O AGUSTINA GARAYAR DE FERRARO y de don JOSE IGNACIO o SEGUNDO JOSE IGNACIO FERRARO, ya sean como herederos o acreedores para que dentro de dicho término comparezcan por ante su juzgado y secretaría del que subscribe a deducir sus acciones en forma, bajo apercibimiento de lo que hubiere lugar por derecho.—Buenos Aires, diciembre 19 de 1923. — Dr. Carlos Rodríguez Larreta (hijo), secretario. 19|216 v. 6 feb.

Por disposición del señor juez de primera instancia en lo civil de la Capital de la República, doctor don J. Isaac Arriola, se cita y emplaza por el término de treinta días, a contar desde la primera publicación del presente, a todos los que se consideren con derecho a los bienes dejados por fallecimiento de doña SYLVIA LALICE DE CASTELBAJAC, ya sean como herederos o acreedores, para que dentro de dicho término comparezcan por ante su juzgado y secretaría del que subscribe, a deducir sus acciones en forma, bajo apercibimiento de lo que hubiere lugar por derecho. — Buenos Aires, diciembre 29 de 1923. — Floro Conde, secretario.

19|215 v. 30 enero

El señor juez de 1a. instancia en lo civil de la Capital de la República, doctor D. Mariano De Vedia y Mitre, ha dispuesto se cite, llame y emplace por el término de treinta días, contados desde la primera publicación del presente, a todos los que se consideren con derecho a los bienes dejados por don JOSE FERRO, ya sean como herederos o acreedores, para que dentro de dicho término comparezcan a deducir sus acciones en forma, por ante su juzgado y secretaría del que suscribe, bajo apercibimiento de lo que hubiere lugar por derecho. — Buenos Aires, diciembre 29 de 1923. — Doctor Manuel A. Goñi, secretario

19|219 v. enero 31.

Por disposición del señor juez de 1a. instancia en lo civil de la Capital Federal, doctor Gastón F. Tobal, se cita, llama y emplaza por el término de treinta días, a contar desde la primera publicación del presente, a todos los que se consideren con derecho a los bienes dejados por fallecimiento de don MIGUEL P. o MIGUEL PANTALEON BARRENECHEA, ya sean como herederos o acreedores, para que, dentro de dicho término, comparezcan por ante su juzgado y secretaría del que suscribe, a deducir sus acciones en forma, bajo apercibimiento de lo que hubiere lugar por derecho. — Buenos Aires, 26 de diciembre de 1923.

19|229 v. febrero 2.

Por disposición del señor juez de 1a. instancia en lo civil de la Capital de la República, doctor don J. Isaac Arriola, se cita y emplaza por el término de treinta días, a contar desde la primera publicación del presente, a todos los que se consideren con derecho a los bienes dejados por fallecimiento de don FRANCISCO DI PASQUO, ya sea como herederos o acreedores, para que dentro de dicho término, comparezcan por ante su juzgado y secretaría del que suscribe, a deducir sus acciones en forma, bajo apercibimiento de lo que hubiere lugar por derecho. — Buenos Aires, diciembre 28 de 1923. — Doctor Juan Carlos Fox, secretario.

19,243 v. febrero 6.

El señor juez de 1a. instancia en lo civil de la Capital de la República, doctor don Martín Abelenda, ha dispuesto se cite, llame y emplace por el término de treinta días, contados desde la primera publicación del presente, a todos los que se consideren con derecho a los bienes dejados por don ALFREDO SAYUS, ya sean como herederos o acreedores, para que dentro de dicho término comparezcan a deducir sus acciones en forma, por ante su juzgado y secretaría del que suscribe, bajo apercibimiento de lo que hubiere lugar por derecho. — Buenos Aires, diciembre 28 de 1923. — Dr. Nicolás González Iramain, secretario. 19,218 v. enero 31.

Por disposición del señor juez de primera instancia en lo civil de la Capital de la República, doctor don J. Isaac Arriola, se cita y emplaza por el término de treinta días a contar desde la primera publicación del presente, a todos los que se consideren con derecho a los bienes dejados por fallecimiento de don MARCOS BARON, ya sea como herederos o acreedores, para que dentro de dicho término comparezcan por ante su juzgado y secretaría del que subscribe, a deducir sus acciones en forma, bajo apercibimiento de lo que hubiere lugar por derecho. — Buenos Aires, diciembre 31 de 1923. — Floro Conde, secretario. 19,246 v. 6 feb.

Por disposición del señor juez de primera instancia en lo civil de la Capital Federal, doctor J. Isaac Arriola, cítase por edictos a la ausente doña MARIA FRASCAROLA DE GIANI, durante los cinco primeros días de cada mes, por espacio de seis meses, para que comparezca a estar a derecho en los autos que sobre presunción de su fallecimiento le ha iniciado su hijo Florencio Giani, por ante su juzgado y secretaría del señor Floro Conde. — Buenos Aires, junio 5 de 1923. — Floro Conde, secretario. 19,218 v. 15 enero

Por disposición del señor juez de primera instancia en lo civil de la Capital de la República, doctor don J. Isaac Arriola, se cita y emplaza por el término de treinta días, a contar desde la primera publicación del presente, a todos los que se consideren con derecho a los bienes dejados por fallecimiento de don JOSE QUIAN, ya sea como heredero o acreedores, para que dentro de dicho término comparezcan por ante su juzgado y secretaría del que subscribe, a deducir sus acciones en forma, bajo apercibimiento de lo que hubiere lugar por derecho. — Buenos Aires, diciembre 24 de 1923. Enrique A. Saguier, secretario.

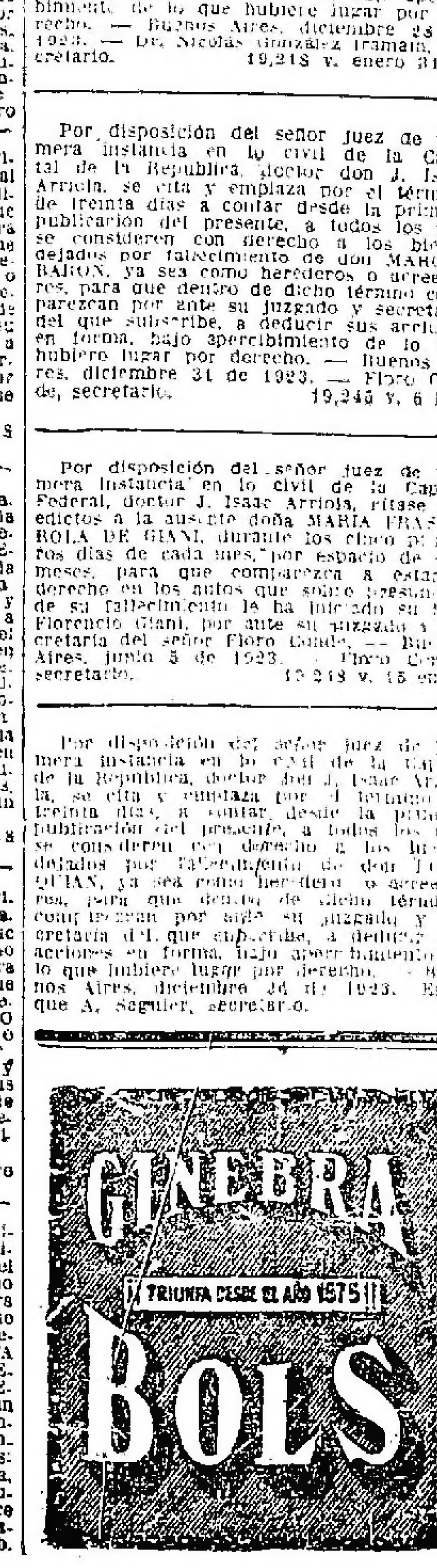

REMATES

Antonio Santiago

RIVADAVIA 238 — TUCUMAN

El día 21 de enero a las [illegible] horas, en las mismas propiedades, Junín y Boulevard Sarmiento. — Tucumán.

EDICTO JUDICIAL

Por disposición del señor juez de primera instancia doctor José Miguel Padilla, secretaría del autorizante, se hace saber por el término de quince días, que se publicarán en "El Boletín Judicial" y LA EPOCA, que en el juicio "Banco Español del Río de la Plata contra la sucesión de don Ricardo Lambertini", ha sido designado el martillero público don Antonio Santiago, para que proceda a la venta en pública subasta de los inmuebles de la sucesión, situados en la ciudad de Tucumán, debiendo tomar como base las dos terceras partes de su tasación o sean: calle Sarmiento No. 701, mide 10 metros de frente por veintidós metros de fondo y consta de jardín al frente, sala, comedor, cuatro dormitorios, vestíbulo, baño, cocina, despensa, W. C. y una pieza de servicio en los altos. Base, catorce mil pesos moneda nacional ($ 14.000 m|n). Calle Sarmiento No. 709 de trece metros de frente a Sarmiento por veintidós metros de fondo con frente a Junín con entrada por ambas calles, consta de sala, comedor, escritorio, cuatro dormitorios, vestíbulo, dos toilettes, dos cuartos de baños, cocina, W. C., patio cubierto, sótano de diez metros ochenta centímetros por seis metros veinte centímetros con tres habitaciones. Base, diez y siete mil trescientos treinta y tres pesos con treinta y tres centavos ($ 17.333.33 m|n). Calle Junín No. 919, mide diez metros de frente por veintitrés metros de fondo, compuesto de sala, comedor, cuatro dormitorios, vestíbulo, baño, cocina, despensa, W. C. y patio. Base, doce mil trescientos treinta y tres pesos con treinta y tres centavos ($ 12.333.33 m|n). Calle Junín No. 925, mide diez metros de frente por veintitrés metros de fondo, compuesta de sala, comedor, cuatro dormitorios, vestíbulo, baño, cocina, despensa, W. C. y patio. Base, doce mil trescientos treinta y tres pesos con treinta y tres centavos ($ 12.333.33 m|n). Calle Junín No. 933 35, sobre terreno de nueve metros de frente por setenta y ocho metros de fondo. En el No. 933, sala, comedor, hall, tres dormitorios, cocina, W. C., pasillo cubierto y patio. En el No. 935 galpón de material techado de zinc de veintidós metros de frente por nueve metros de fondo, una pieza de material y otra de madera, baño, cocina, W. C. Base, doce mil pesos ($ 12.000 m|n). El precio deberá abonarse, la mitad al contado y la otra mitad a un año de la fecha de escrituración con garantía hipotecaria e interés del ocho por ciento anual. Queda facultado el martillero para percibir del que resulte comprador, el ocho por ciento del precio total, como seña y a cuenta de precio el dos por ciento de su comisión. — Buenos Aires, Dic. 21 de 1923. —

19|227 v. enero 18.

DEL BONO Y RIVARA

SAN MARTIN 113

El jueves 17 de enero a las 13 horas, por orden del Banco de Italia y Río de La Plata, procederemos a vender en remate en el recinto de los Comisionistas en la Bolsa de Comercio, por cuenta de quien corresponda y de acuerdo con el reglamento general de esa institución:

100 acciones del Banco de Italia y Río de la Plata valor de $ 100 oro cada una.

50 acciones de la Cía. Italo Argentina de Electricidad de valor de $ 100 c|l cada una.

500 acciones de The Catalinas Warehouses and Mole Lda, de valor de 2 libras cada una.

Buenos Aires, 4 de enero de 1924.

19|240 v. enero 16.

Lobato & Cía.

JUDICIAL. — EN FLORES. JUNTA 2507 entre Pedernera y Varela. Orden del señor juez doctor M. A. Figueroa, secretario L. Quirno Costa; juicio Banco El Hogar Argentino contra Alejandro Imelnitzky. Base, pesos 7.267.

El domingo 20 de enero a las 16, en la misma. Mide 8m66 de frente al S. E. por 14m52 de fondo en el costado N. E.; 15m50 en el S. O. y 8m71 en el contrafrente. Edificio con verja de material y hierro al frente, 2 piezas, otra más chica, cocina y w. c., galería, pisos pino de tea, aguas corrientes, etc. Visítese. A cuenta de precio 8 o|o. Comisión 2 o|o. Informes, Rivadavia 639. **Lobato & Cía.**

19|241 v. enero 20.

Julio L. Peña y Cía.

JUDICIAL. — CASA LAMADRID 1719, esquina Pasaje Jenner 64, con adoquinado pago en ambas calles y a una cuadra y media de la Avenida Montes de Oca. Mide 7.41 metros de frente a la calle Lamadrid, por 25.718 al Pasaje Jenner, 23.315 metros en el costado Este y 5.624 metros en el contrafrente. Ad-corpus. Consta de salón de negocio, sótano, 4 habitaciones, dos en altos, cocina y w. c. Base, la contribución territorial $ 14.000.

El domingo **20 de enero a las 16** horas sobre la misma. Venta ordenada por el señor juez en lo Civil doctor José Miguel Padilla, secretaría del doctor Steffens Soler. Juicio sucesorio de doña María Valentina de Rossinelli. 8 o|o a cuenta de precio. Comisión 2 o|o. Informes en nuestra casa Florida 470. — Julio L. Peña y Cía

19|242 v. enero 20.

Rufino de Elizalde y Cía.

JUDICIAL. — DOS TERRENOS EN Núñez. 1o. Terreno calle Republiquetas esquina Arribeños, a cinco cuadras de la estación Núñez, del F. C. C. A. línea eléctrica. Mide 21 m. 16 de frente al S. E. sobre la calle Republiquetas y 27 m. 712 de fondo al N. E. sobre la calle Arribeños.

2o. Terreno calle Conesa entre Núñez y Republiquetas con tranvía al frente. Es el lote 16 de la manzana 114 del plano general de Saavedra y mide 8 m. 66 de frente al N. E. por 43 m. 30 de fondo. El remate se realizará en el terreno de Republiquetas esquina Arribeños, con la base de pesos 3.000 por los dos terrenos en conjunto.

El domingo 20 de enero, a las 16 horas. Venta por orden del señor juez doctor Mariano de Vedia y Mitre, secretaría F. M. Alsina, en el juicio Quintín Machuca contra Manuel B. Huici. Seña, 8 o|o. Comisión, 2 o|o. Informes, Sarmiento 537. — Rufino de Elizalde y Cía.

19,236 v. En 19.

Barros y Oliver

JUDICIAL. — CASA EN BELGRANO. Amenábar 1810, entre Pampa y Sucre. Con cédulas. En el barrio preferido por la importancia de su edificación. Consta de amplio hall, 8 dormitorios, 2 baños, galerías cubiertas, cocina y pieza de servicio y jardín al frente y fondo. Pisos pino de tea, patios de mosaicos, carpintería de cedro, etc. Su terreno mide 23m78 de frente por 43.30 de fondo (27.46v. x 50). Base, $ 44 276.27, equivalente a los 2|3 de la tasación. La propiedad reconoce un préstamo de 15.000 cédulas del Banco Hipotecario Nacional, reducidas a pesos 12.418.19, a cargo del comprador a estilo de plaza. Venta ordenada por el señor juez de lo civil doctor J. Isaac Arriola, secretaría Conde, en la sucesión de doña Meta Haseldieck de Hasenbalg y don Guillermo Hasenbalg.

A cuenta de precio 8 o|o y 2 o|o comisión. Informes, San Martín 459. — Barros & Oliver. — Floro Conde.

El **domingo 20 de enero**, en la misma, a las 15.

19|239 v. En. 20

JUDICIAL.—CAMPITO EN PILAR. 33 hectáreas, 38 áreas y 40 centiáreas. A 12 cuadras de la estación Manzanares y a 1 hora y media de la Capital. Está dividido en 3 potreros y tiene una habitación sin importancia; las demás mejoras son del ocupante. La calidad de tierra, agua y pastos es excelente. Linderos: al N.O., Kemper; al S.E., sucesión Visitación Castro; al N. E. y S.O., viuda de Bancalari y Dr. Siccardi. Está ocupado con tambo y cremería y sembrado en parte con avena y alfalfa. Base, $ 16.842.70, equivalente a los 2|3 de la tasación. Venta ordenada por el señor juez de lo civil doctor J. Isaac Arriola, secretaría Conde, en la sucesión de doña Meta Haseldieck de Hasenbalg y don Guillermo Hasenbalg.

A cuenta de precio 8 o|o. Comisión 2 o|o. Planos e informes, Barros & Oliver. — Floro Conde.

El **lunes 21 de enero**, a las 15.30, en nuestra casa, San Martín 459.

19|238 v. En. 20

Convocatorias

"LA AGRARIA" SOCIEDAD ANONIMA ARGENTINA de seguros. — Por disposición del Directorio se convoca a los señores accionistas a la Asamblea General Extraordinaria que tendrá lugar el día 31 de enero, de 1924, a las 17 horas, en las oficinas de la Sociedad, calle Maipú 215, para tratar la siguiente

ORDEN DEL DIA

1o. Modificación de los artículos 3, 4, 23, 27, 28, 29 y 34 de los Estatutos sociales.

2o. Designación de dos accionistas para firmar el acta de la Asamblea.

Para que los Accionistas puedan concurrir a las asambleas y tengan derecho a voto, deberán depositar en la Caja Social sus acciones o certificados de depósito bancario de las mismas, con dos días de anticipación, por lo menos a la fecha fijada para la reunión y recoger con la misma anticipación la boleta de entrada, en que la Administración hará constar las acciones depositadas. — Buenos Aires, enero 10 de 1924. — El Directorio. 19|255 v. 28 ener

PROFESIONALES

Dr. Andrés Ferreyra (hijo)
ABOGADO
Atiende personalmente asuntos profesionales en la Capital Federal y Provincia de Buenos Aires
Estudio: LAVALLE 1512
U. Telefónica 5032 y 4940 (Libertad)

Dr. Hipólito Leys
Estudio: TUCUMAN 1291 - U. T. 3603 Lib.

Dr. Luis C. García
ABOGADO
Avenida de Mayo 769
U. Telef. 7370 (Avenida)

MEDICOS

ANALISIS LABORATORIO Y FARMACIA Abierta día y noche
Sulpacha 471
Doctores NELSON

VIAS URINARIAS, PIEL Y AVARIOSIS
Dres. Dorrucci y Arzola
CONSULTAS DE 14 a 16
Suipacha 588, 1.er piso

Dr. Enrique T. Susini
Especialista de la A. P. Ex asistente de las clínicas Najeny Wolnlau de Viena. De regreso de Europa ha abierto su consultorio: Nariz, garganta y oídos. Enfermedades de la voz y la palabra, cáncer. CERRITO Núm. 1242.

SECRETAS - URINARIAS - PIEL
Dr. Sarraceni - Especialistas
Cura rápida de Cretrina [illegible] Militar — Estrechez — [illegible] Debilidad — Cura de la AVARIOSIS con aplicación sin dolor alguno.
606 - 914 [illegible]IENTES 1777
9 a 11 y de 14 a 20

A base de alcohol carburado
LA MAS BRILLANTE Y ECONOMICA QUE SE CONOCE
80 modelos de lámparas de colgar, de pie y para fijar : : : en la pared : : :
Se dan a prueba
Solicite catálogos a la
Compañía Argentina de Alumbrado a Alcohol
Defensa 429 — Buenos Aires

Dr. Fernández Castro
ANTEOJOS OPERACIONES
OJOS Oculista del Hospital Oftalmológico Santa Lucía. — Jefe del servicio en el Hospital [illegible]
DEFENSA 601 — Consultas: de 13 a 16.

TALLER DE GRABADOS
SELLOS DE GOMA
— DE —
ALEJ. N. BARÉS
U.T.3726 AV.
BUENOS AIRES
686-BMÉ. MITRE-686